

## Memoria de finalización

# FOSAS CLANDESTINAS FUERA DE CEMENTERIO EN EL TÉRMINO MUNICIPAL DE GRAZALEMA-BENAMAHOMA (CÁDIZ)



©Jesús Román Román



## Índice

- **1.- Ficha técnica.**
- **2.- Introducción.**
- **3.- Antecedentes.**
- **4.- Localización geográfica.**
- **5.- Objetivos.**
- **6.- Planteamiento y metodología de actuación.**
- **7.- Desarrollo de los trabajos arqueológicos.**
- **8.- Conclusiones**
- **9.- Fuentes y Bibliografía**
- **Anexos**

## 1.- FICHA TÉCNICA.

Datos Administrativos	
Actuación	Fosas clandestinas fuera de cementerio en el término municipal de Grazalema-Benamahoma (Cádiz)
Localización del área de actuación	Era del Tarazón, Fuente de la Ladera-Boyar, Alamillos y Monteabajo (T. M. Grazalema, Cádiz)
Fecha de inicio de la Actividad	10 de junio de 2021
Fecha de finalización de la Actividad	31 de octubre de 2021
Administraciones colaboradoras	Ayuntamiento de Grazalema (Cádiz) Federación Española de Municipios y Provincias (FEMP) Ministerio de la Presidencia, Relaciones con las Cortes y Memoria Democrática

Equipo técnico	
Jesús Román Román	Arqueólogo. Director.
Antonio Domínguez Durán	Auxiliar especializado
Juan Carlos Mejías García	Topografía-SIG
Daniel Muñoz Gil	Detectorista. Asociación Detectoricta Andaluza "Los Pititos".
José Luis Rodríguez Pruaño	Detectorista. Asociación Detectoricta Andaluza "Los Pititos".

## 2.- INTRODUCCIÓN.

Se presentan los resultados de las intervenciones arqueológicas realizadas para la localización de posibles fosas repartidas por el término municipal de Grazalema-Benamahoma.

Según los testimonios orales recogidos para el Mapa de Fosas de Andalucía en esas fosas podrían estar enterrados un mínimo de 7 personas asesinadas por los golpistas tras la caída de Grazalema y Benamahoma en manos sublevadas durante Agosto (Benamahoma) y Septiembre (Grazalema) de 1936.

La estimación del número de víctimas que se pretendía exhumar era la siguiente:

- Fosa de Monte Abajo: 3 víctimas.
- Fosa de Los Alamillos: 1-2 víctimas.
- Fosa de la Fuente de la Ladera.: 1 víctimas.
- Fosa del Hoyo del Tarazón: 1-2 víctimas.

Los trabajos que se han desarrollado para localizar posibles fosas con víctimas de la represión franquista en el Término Municipal de Grazalema-Benamahoma (Cádiz) se fundamentan en el *Anuncio de 21 de julio de 2017, de la Dirección General de Memoria Democrática, por el que se publican actuaciones específicas en materia de recuperación de la Memoria Histórica en diferentes municipios andaluces*, entre ellos Benamahoma (BOJA nº 146 de 01-08-2017) y *Orden de 19 de octubre de 2017, por la que se acuerdan actuaciones específicas en Memoria Democrática en determinados municipios andaluces*, entre ellas Benamahoma (BOJA nº 203 de 23-10-2017), igualmente se fundamenta en el *Anuncio de 24 de julio de 2018, de la Dirección General de Memoria Democrática, por el que se publican actuaciones específicas en materia de recuperación de la Memoria Histórica en diferentes municipios andaluces*, entre ellas Grazalema (BOJA nº 149 de 2-08- 2018)

Por último, esta intervención está justificada según lo estipulado en la legislación vigente en la Comunidad Autónoma de Andalucía:

- *Ley 2/2017, de 28 de marzo, de Memoria Histórica y Democrática de Andalucía.* (Boja Nº 63 del 3 Abril de 2017).

- *ORDEN de 7 de septiembre de 2009, por la que se aprueba el Protocolo Andaluz de actuación en exhumaciones de víctimas de la Guerra Civil y la Posguerra* (BOJA Nº190 del 28 de septiembre de 2009).

- *Decreto 334/2003, de 2 de diciembre, para la coordinación de actuaciones en torno a la recuperación de la memoria histórica y el reconocimiento institucional y social de las personas desaparecidas durante la Guerra Civil Española y la Posguerra* (BOJA Nº 236 del 9 de diciembre de 2003).



Así como de la legislación estatal:

- *Ley 52/2007, de 26 de diciembre, por la que se reconocen y amplían derechos y se establecen medidas a favor de quienes padecieron persecución o violencia durante la Guerra Civil Española y la dictadura* (BOE N° 130 del 27 de diciembre de 2007).

- *Protocolo de actuación de exhumaciones* del Ministerio de Justicia del Gobierno de España.

### **3.- ANTECEDENTES.**

El compromiso de Grazalema-Benamahoma por la recuperación de la Memoria Histórica y Democrática es un hecho tangible desde la llegada de la Democracia en el que se retiraron los nombres franquistas de las calles, se eliminó la Cruz a los Caídos y se señaló y dignificó la fosa común con víctimas de la represión franquista que existe en el cementerio municipal. Dicho impulso cobró nuevos bríos tras el *DECRETO 334/2003, de 2 de diciembre, para la coordinación de actuaciones en torno a la recuperación de la Memoria Histórica y el reconocimiento institucional y social de las personas desaparecidas durante la Guerra Civil Española y la Posguerra*, colaborando activamente durante el año 2005 en el proceso de exhumación de varios vecinos de la pedanía de Benamahoma y Grazalema en la localidad vecina de El Bosque.

Posteriormente, en 2008 y a iniciativa del Ayuntamiento, se llevó a cabo la exhumación de 15 vecinas y 1 vecino, este último menor de edad, asesinadas y arrojadas a una fosa común en 1937 en el paraje conocido como el Retamalejo que fueron dignificadas y que hoy descansan en un mausoleo en el cementerio municipal. Igualmente, durante los años 2017 a 2019 se han llevado a cabo diferentes campañas para recuperar víctimas de la represión franquista que fueron enterradas en fosas en el antiguo cementerio de Benamahoma, recuperándose un total de 67 víctimas.

Igualmente se ha contribuido al conocimiento de esta parte de nuestra historia más reciente a través de exposiciones, conferencias, homenajes públicos a víctimas y descendientes, señalización de Lugares de Memoria, etc.

#### 4.- LOCALIZACIÓN DE LOS ENTERRAMIENTOS CLANDESTINOS FUERA DE CEMENTERIO.

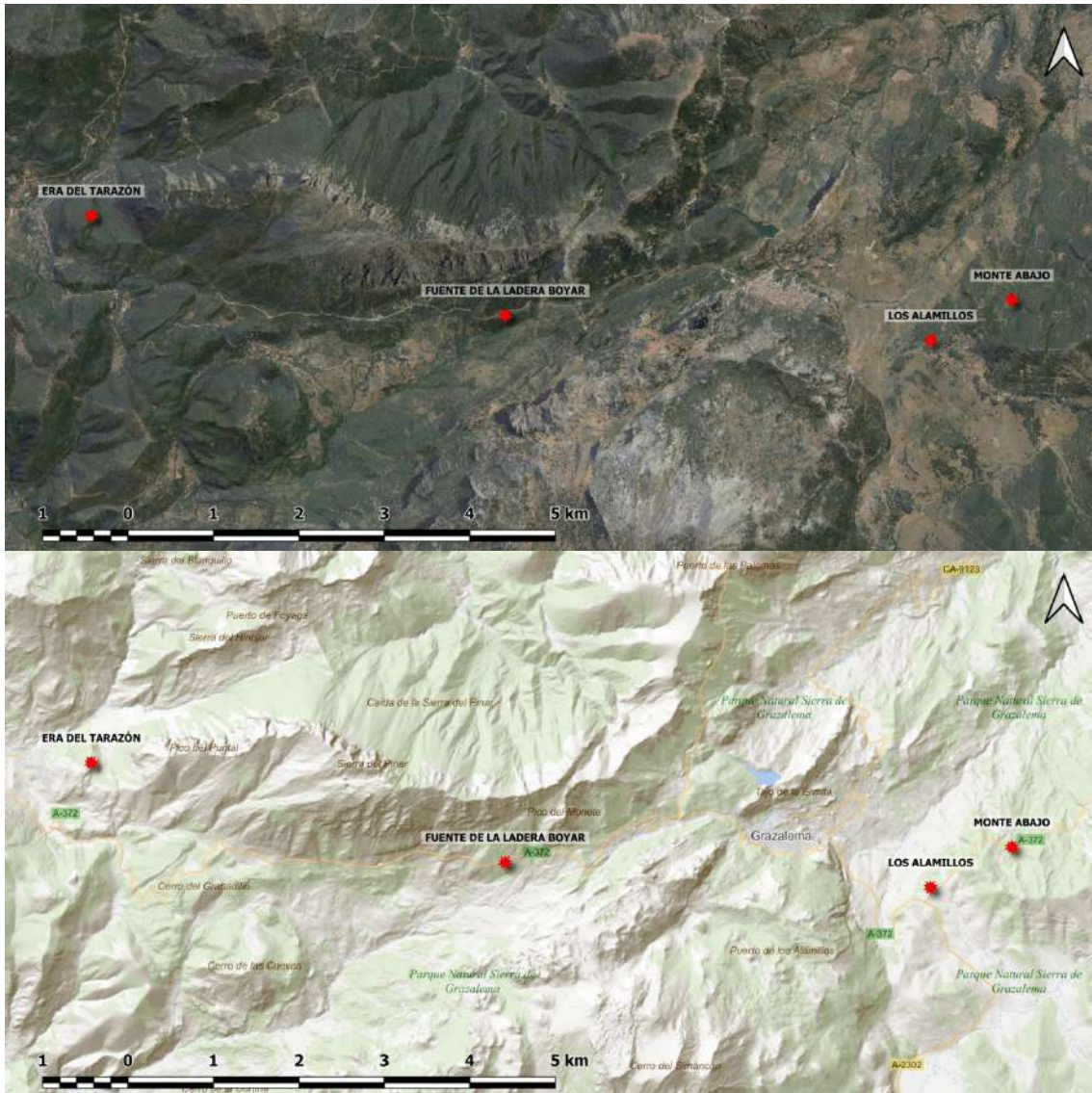

Localización de las zonas intervenidas. Término municipal de Grazalema-Benamahoma (Cádiz).

### Fosa del Hoyo del Tarazón.

LOCALIZACIÓN			
PROVINCIA	Cádiz		
COMARCA	Sierra de Cádiz		
MUNICIPIO	Benamahoma (Grazalema)		
TIPO DE FOSA	Común		
PROPIEDAD	Pública **	Privada	Desconocida
DESCRIPCIÓN DE LA UBICACIÓN	La fosa se sitúa en un paraje natural conocido como el Hoyo del Tarazón, concretamente en una pequeña era que se encuentra en sus proximidades, es de difícil acceso, éste se realiza por coche a través del carril que conduce al Pinsapar de Grazalema, posteriormente hay que recorrer un pequeño camino durante una 1/2 hora para poder acceder a este lugar, debido a la dificultad de su acceso es recomendable que se realice con personas del lugar que conocen el sitio. Una vez situados en la era la fosa se sitúa perpendicularmente a un pequeño muro de piedra, la fosa se encuentra cubierta por un "majano" de piedras.		

CARACTERIZACIÓN			
FECHA DE USO	Desconocida		
Nº DE VÍCTIMAS	Máximo/Exacto	2	Mínimo 1
ORIGEN DE LA VÍCTIMAS	Benamahoma		
LUGAR DE FUSILAMIENTO	Lugar del fusilamiento	ID Fotos	
	Hoyo del Tarazón.		
DESCRIPCIÓN DE LA SITUACIÓN ACTUAL	El muro de la era se encuentra parcialmente derruido por lo que es posible que se pueda confundir estas piedras con las del "majano" originario.		
OBSERVACIONES	Es necesario contactar con personas que conozcan el lugar. Finca perteneciente a la Consejería de Medio Ambiente		

VÍCTIMAS				
MUNICIPIO DE ORIGEN			Nº DE VÍCTIMAS	
			Total	Hombres Mujeres
		Benamahoma	2	2
NOMBRE	APODO	MUNICIPIO DE ORIGEN	ID FOTO	OBSERVACIONES/ CONTACTO
	El Patito	Benamahoma		
	El Chirrinno/El Zapata.	Benamahoma		









Coordenadas UTM (Huso 30S) Fosa del Hoyo del Tarazón. X: 280495,33 Y: 4071954,46

### Fosa de la Fuente de la Ladera.

LOCALIZACIÓN			
PROVINCIA	Cádiz		
COMARCA	Sierra de Cádiz		
MUNICIPIO	Grazalema		
TIPO DE FOSA	Individual		
PROPIEDAD	Pública **	Privada	Desconocida
DESCRIPCIÓN DE LA UBICACIÓN	Este enterramiento con un solo individuo se sitúa en el paraje denominado como Fuente de la Ladera., a la altura del punto kilométrico 43 de la A-372 de la carretera El Bosque-Grazalema. Específicamente se situaría en torno a una roca de grandes dimensiones a unos 100 metros de la fuente, su localización entraña cierta dificultad debido a que se encuentra en una zona de bosque (pinar) con maleza.		

CARACTERIZACIÓN			
FECHA DE USO	Desconocida		
Nº DE VÍCTIMAS	Máximo/Exacto	1	Mínimo
ORIGEN DE LA VÍCTIMAS	Grazalema		
LUGAR DE FUSILAMIENTO	Lugar del fusilamiento	ID Fotos	
	Fuente de la Ladera		
DESCRIPCIÓN DE LA SITUACIÓN ACTUAL	Es una zona boscosa, concretamente un pinar, con maleza.		
OBSERVACIONES	La roca al parecer fue señalada, por un familiar, con 2 cruces pintadas con cal, que con el paso del tiempo han desaparecido. Esta finca pertenece a la Consejería de Medio Ambiente de la Junta de Andalucía.		

VÍCTIMAS					
MUNICIPIO DE ORIGEN			Nº DE VÍCTIMAS		
			Total	Hombres	Mujeres
Grazalema			1	1	
NOMBRE	APODO	MUNICIPIO DE ORIGEN	ID FOTO	OBSERVACIONES/ CONTACTO	
José Fernández Pérez.		Grazalema		Familiar de Antonio Mateos (Ex Alcalde de Grazalema)	









Coordenadas UTM (Huso 30S) Fosa de la Fuente de la Ladera. X: 285378,46 Y: 4070635,72

## FOSA DE LOS ALAMILLOS.

LOCALIZACIÓN			
PROVINCIA	Cádiz		
COMARCA	Sierra de Cádiz		
MUNICIPIO	Grazalema		
TIPO DE FOSA	Común		
PROPIEDAD	Pública	Privada**	Desconocida
DESCRIPCIÓN DE LA UBICACIÓN	La fosa se situaría en una finca privada, en la zona denominada como Puerto de los Alamillos, esta finca se sitúa justo a la altura del P.K. 53 de la A-372, en el tramo Grazalema-Ronda, en el margen izquierdo de esta carretera en sentido Ronda. Dentro de la finca, la fosa se encontraría al fondo de la misma, aproximadamente a la altura de un Acebuche.		

CARACTERIZACIÓN			
FECHA DE USO	Desconocida.		
Nº DE VÍCTIMAS	Máximo/Exacto	2	Mínimo
ORIGEN DE LA VÍCTIMAS			
LUGAR DE FUSILAMIENTO	Lugar del fusilamiento	ID Fotos	
	Los Alamillos.		
DESCRIPCIÓN DE LA SITUACIÓN ACTUAL	Finca privada. Sin uso		
OBSERVACIONES			

VÍCTIMAS					
MUNICIPIO DE ORIGEN			Nº DE VÍCTIMAS		
			Total	Hombres	Mujeres
Grazalema			2	2	
NOMBRE	APODO	MUNICIPIO DE ORIGEN	ID FOTO	OBSERVACIONES/ CONTACTO	
Rafael Benítez Rodríguez	Cuarta.	Grazalema			
Sin identificar		Grazalema			







Coordenadas UTM (Huso 30S) Fosa de Los Alamillos. X: 290404,91 Y: 4070379,36



## FOSA DE MONTE ABAJO.

<b>LOCALIZACIÓN</b>			
PROVINCIA	Cádiz		
COMARCA	Sierra de Cádiz		
MUNICIPIO	Grazalema		
TIPO DE FOSA	Común		
PROPIEDAD	Pública**	Privada	Desconocida
DESCRIPCIÓN DE LA UBICACIÓN	La fosa común se sitúa en torno a una antigua calera (horno para hacer cal) en el paraje conocido como “Monte Abajo”, a esta finca se accede a través de la carretera A-372, a unos 250 metros del P.K. 54 se sitúa la cancela de acceso a la finca, en el margen izquierdo de la carretera, sentido Ronda, desde la cancela se observa la calera, a unos 50 metros desde la entrada, en el margen izquierdo del carril de acceso.		

<b>CARACTERIZACIÓN</b>			
FECHA DE USO	Desconocida		
Nº DE VÍCTIMAS	Máximo/Exacto	3	Mínimo
ORIGEN DE LA VÍCTIMAS	Grazalema		
LUGAR DE FUSILAMIENTO	Lugar del fusilamiento	ID Fotos	
	Indeterminado		
DESCRIPCIÓN DE LA SITUACIÓN ACTUAL	La calera se encuentra abandonada y la zona circundante se encuentra poblada de maleza. Pertenece a la Consejería de Medioambiente de la Junta de Andalucía.		
OBSERVACIONES			

<b>VÍCTIMAS</b>					
MUNICIPIO DE ORIGEN			Nº DE VÍCTIMAS		
			Total	Hombres	Mujeres
Grazalema.			3	3	
NOMBRE	APODO	MUNICIPIO DE ORIGEN	ID FOTO	OBSERVACIONES/ CONTACTO	
Mateo Alcaraz Ruano		Grazalema			
No identificado		Grazalema			
No identificado		Grazalema			







Coordenadas UTM (Huso 30S) Fosa de Monte Abajo. X: 291356,56 Y: 4070894,15

## **5.- OBJETIVOS**

Localización, delimitación y exhumación de las de las fosas comunes o individuales con víctimas de la represión franquista que se encuentran repartidas a lo largo del Término Municipal de Grazalema-Benamahoma (Cádiz).

## **6.- PLANTEAMIENTO Y METODOLOGÍA DE ACTUACIÓN.**

Antes del inicio de cada una de las intervenciones para la localización, delimitación y exhumación de las de las fosas comunes o individuales con víctimas de la represión franquista que se encuentran repartidas a lo largo del término municipal de Grazalema-Benamahoma se procederá al análisis de la documentación existente y a la toma de testimonios, siendo el objetivo el de establecer un contexto histórico de los hechos acontecidos y obtener la información relativa a las personas que se buscan. Para llegar a este fin hay que consultar la bibliografía existente al respecto, la cartografía histórica y tener muy en cuenta las entrevistas, pues los testimonios orales aportan datos de personas que directamente vivieron o vieron los hechos acaecidos o bien de testigos secundarios a los que se le ha transmitido esa información, siendo estos testimonios la mayoría en los casos que nos ocupan.

Toda esta información documental permite realizar una valoración *a priori* de la intervención arqueológica, cuyo objetivo es planificar y desarrollar la mejor metodología durante la excavación y en la posterior exhumación.

El proceso de excavación en estos tipos de enterramiento presenta ciertas complejidades que viene determinada por su singularidad. Son enterramientos clandestinos, individuales o colectivos, fuera de cementerio, en parajes naturales que han sufrido una fuerte transformación en estos últimos 85 años lo que dificulta sobremanera la localización exacta. Igualmente, los testigos directos han desaparecido lo que suma mayor complejidad.

Los trabajos en campo se han iniciado con la limpieza superficial de la maleza que existía, ya que en todos los casos, como hemos comentado, se encuentran en parajes naturales. Solo en el caso de la posible fosa de Los Alamillos se ha podido utilizar, para su localización y delimitación, medios mecánicos con una máquina retroexcavadora con pala de limpieza, en el resto de fosas se ha realizado con medios manuales. En el caso de la posible fosa de Monteabajo, al haberse intervenido arqueológicamente mediante sondeos mecánicos en 2019 en la zona donde indicaba el Mapa de Fosas, se determinó una prospección con medios electromagnéticos a través de detectores de metales para intentar localizar evidencias balísticas que estuvieran en relación con los asesinatos y poder así acotar la zona a intervenir. Nuestro objetivo era que una vez acotado el perímetro se iniciaría la excavación manual del área hasta llegar a los restos óseos, a continuación el proceso seguiría con la excavación/exposición de las inhumaciones, iniciándose la delimitación del conjunto y la individualización de cada uno de ellos, para poder proceder al estudio de las disposiciones y posiciones de los cuerpos y al análisis de restos óseos para determinar los daños *perimortem* que hubieran sufrido.

En cuanto al registro se efectúa la localización en referencia a la situación espacial de la fosa que se identificará mediante coordenadas UTM, tarea que facilita la interpretación del proceso de los enterramientos. El registro gráfico se ha llevado a cabo mediante fotografías de lo excavado. También se lleva un registro planimétrico a escala con la situación y localización de las zonas intervenidas y de cada unidad que contenga.



## 7.- DESARROLLO DE LOS TRABAJOS.

### ERA DEL TARAZÓN

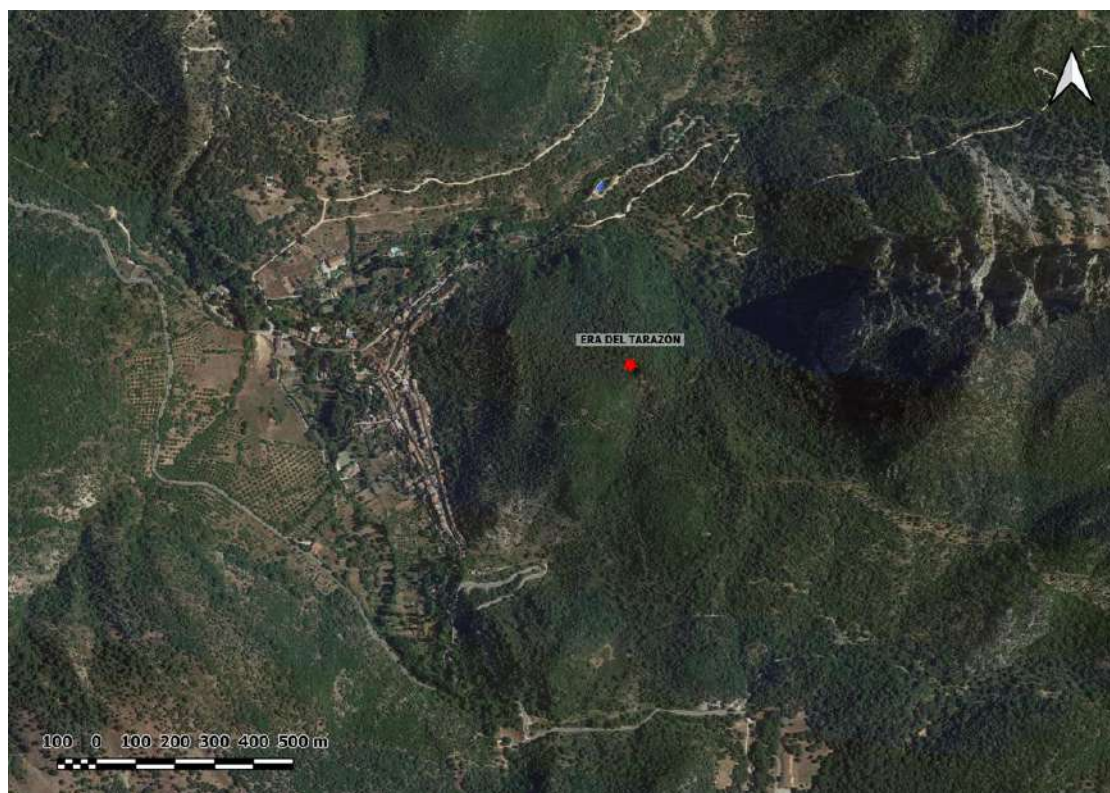

Plano de situación de la Era del Tarazón respecto a Benamahoma (Grazalema, Cádiz)



Plano de situación de los sondeos realizados en la Era del Tarazón.

## **Sondeo 1.**

**Fecha:** 4-6-2021

**Localización:** Situado en una finca publica perteneciente a la Consejería de Medio Ambiente de la Junta de Andalucía. Los sondeos se realizan en una antigua era de trilla que es la zona marcada por los testigos. Sondeo realizado junto al muro sur de cierre de la era. Se trata de un majano (agrupación de piedras) de pequeñas dimensiones.

**Objetivo:** Localización de fosa con, al menos, una víctima de la represión franquista.

**Testimonio:** Testimonio recogido durante la elaboración del Mapa de Fosas y que determina la intervención.

### **Medidas Sondeo 1:**

Log.	Lat.	Prof. media geológico	
		Min.	Max.
0,90 m.	0,80 m.	-0,10 m.	-0,30 m.

**Orientación Sondeo 1:** E-W. 108° E

### **Coordenadas Sondeo 1<sup>1</sup>.**

Punto	P. Ref	P. Ref	Z	Sector
1	X1-6,17	X2-12,04	-	Era. Sur
2	X1-6,77	X2-12,75	-	Era. Sur
3	X1-6,13	X2-11,65	-	Era. Sur
4	X1-7,40	X2-12,52	-	Era. Sur

**Resultado:** negativo en cuanto a la localización de la fosa.



**La maleza cubría toda la Era.**

<sup>1</sup> Se han tomado 3 puntos con GPS de mano. P1: X: 0280479/Y: 4071649. P2 X: 0280487/Y: 4071653. P3 X: 0280480/Y: 4071642. A partir de aquí se hace triangulación desde los puntos X1 Y X2





**El espacio a intervenir dentro de la Era una vez desbrozado.**



**Localización del Majano 1. Sondeo 1.**





**Zona indicada por los testigos en 2006. Muro de cierre de la Era en su sector Sur.**



**Sondeo 1 finalizado con resultado negativo.**

## **Sondeo 2.**

**Fecha:** 4-6-2021

**Localización:** Situado en una finca publica perteneciente a la Consejería de Medio Ambiente de la Junta de Andalucía. Los sondeos se realizan en una antigua era de trilla que es la zona marcada por los testigos. Sondeo realizado junto al muro sur de cierre de la era. Se trata de un majano (agrupación de piedras) de pequeñas dimensiones de 0,60 m. de ancho por 1,50 m. de largo.

**Objetivo:** Localización de fosa con, al menos, una víctima de la represión franquista.

**Testimonio:** Testimonio recogido durante la elaboración del Mapa de Fosas y que determina la intervención.

### **Medidas Sondeo 2:**

Log.	Lat.	Prof. media geológico	
		Min.	Max.
1,50 m.	0,90 m.	-0,10 m.	-0,35 m.

**Orientación Sondeo 2:** 83° E

**Coordenadas. Sondeo 2 Y 3.**

Punto	P. Ref	P. Ref	Z	Sector
1	X1-7,76	X2-12,43	-	Era. Sur
2	X1-7,03	X2-11,42	-	Era. Sur
3	X1-8,08	X2-11,12	-	Era. Sur
4	X1-7,48	X2-10,07	-	Era. Sur
5	X1-9,00	X2-9,48	-	Era. Sur
6	X1-10,70	X2-10,20	-	Era. Sur
7	X1-8,96	X2-11,82	-	Era. Sur

**Resultado:** negativo en cuanto a la localización de la fosa.





**Localización del Majano 2. Sondeo 2.**



**Majano 2. Sondeo 2. Una vez retiradas las piedras.**



**Sondeo 2 finalizado con resultado negativo.**



**Perfil estratigráfico del Sondeo 2.**



### **Sondeo 3.**

**Fecha:** 4-6-2021

**Localización:** Situado en una finca publica perteneciente a la Consejería de Medio Ambiente de la Junta de Andalucía. Los sondeos se realizan en una antigua era de trilla que es la zona marcada por los testigos. Sondeo realizado junto al muro sur de cierre de la era. Se trata de un majano (agrupación de piedras) de pequeñas dimensiones de 1,60 m. de ancho por 1,90 m. de largo.

**Objetivo:** Localización de fosa con, al menos, una víctima de la represión franquista.

**Testimonio:** Testimonio recogido durante la elaboración del Mapa de Fosas y que determina la intervención.

#### **Medidas Sondeo 3:**

Log.	Lat.	Prof. media geológico	
		Min.	Max.
2,40 m.	1,50 m.	-0,10 m.	-0,40 m.

**Orientación Sondeo 1:** 83° E

**Coordenadas. Sondeo 3.**

Ver Sondeo 2.

**Resultado:** negativo en cuanto a la localización de la fosa.



**Localización del Majano 3. Sondeo 3.**



**Majano 3. Sondeo 3. Una vez retiradas las piedras.**



**Sondeo 3 finalizado con resultado negativo.**



#### **Sondeo 4.**

**Fecha:** 5-6-2021

**Localización:** Situado en una finca pública perteneciente a la Consejería de Medio Ambiente de la Junta de Andalucía. Los sondeos se realizan en una antigua era de trilla que es la zona marcada por los testigos. Sondeo realizado junto al muro sur de cierre de la era. Se trata de un majano (agrupación de piedras) de pequeñas dimensiones.

**Objetivo:** Localización de fosa con, al menos, una víctima de la represión franquista.

**Testimonio:** Testimonio recogido durante la elaboración del Mapa de Fosas y que determina la intervención.

#### **Medidas Sondeo 4:**

Log.	Lat.	Prof. media geológico	
		Min.	Max.
1,60 m.	1,30 m.	-0,10 m.	-0,30 m.

**Orientación Sondeo 4:** 56° NE

#### **Coordenadas. Sondeo 4.**

Punto	P. Ref	P. Ref	Z	Sector
1	X1-10,72	X2-9,98	-	Era. Sur
2	X1-9,60	X2-8,75	-	Era. Sur
3	X1-10,60	X2-8,07	-	Era. Sur
4	X1-11,45	X2-8,83	-	Era. Sur

**Resultado:** negativo en cuanto a la localización de la fosa.



**Localización del Majano 4. Sondeo 4.**



**Sondeo 3 finalizado con resultado negativo.**



**Perfil estratigráfico del Sondeo 4.**



### **Sondeo 5.**

**Fecha:** 5-6-2021

**Localización:** Situado en una finca publica perteneciente a la Consejería de Medio Ambiente de la Junta de Andalucía. Los sondeos se realizan en una antigua era de trilla que es la zona marcada por los testigos. Sondeo realizado junto al muro sur de cierre de la era. Se trata de un pequeño montículo de tierra.

**Objetivo:** Localización de fosa con, al menos, una víctima de la represión franquista.

**Testimonio:** Testimonio recogido durante la elaboración del Mapa de Fosas y que determina la intervención.

#### **Medidas Sondeo 5:**

Log.	Lat.	Prof. media geológico	
		Min.	Max.
1,40 m.	1,40 m.	-0,10 m.	-0,30 m.

**Orientación Sondeo 5:** 42° NE

#### **Coordenadas. Sondeo 5.**

Punto	P. Ref	P. Ref	Z	Sector
1	X1-12,10	X2-8,35	-	Era. Sur
2	X1-10,96	X2-7,05	-	Era. Sur
3	X1-11,40	X2-6,32	-	Era. Sur
4	X1-12,85	X2-7,63	-	Era. Sur

**Resultado:** negativo en cuanto a la localización de la fosa.



**Sondeo 5. Se trata de un pequeño montículo de tierra**



**Sondeo 5 finalizado con resultado negativo.**



## **Sondeo 6.**

**Fecha:** 5-6-2021

**Localización:** Situado en una finca publica perteneciente a la Consejería de Medio Ambiente de la Junta de Andalucía. Los sondeos se realizan en una antigua era de trilla que es la zona marcada por los testigos. Sondeo realizado en el sector Oeste de la era. Se trata de un majano (agrupación de piedras) de pequeñas dimensiones.

**Objetivo:** Localización de fosa con, al menos, una víctima de la represión franquista.

**Testimonio:** Testimonio recogido durante la elaboración del Mapa de Fosas y que determina la intervención.

### **Medidas Sondeo 6:**

Log.	Lat.	Prof. media geológico	
		Min.	Max.
1,60 m.	1,30 m.	-0,10 m.	-0,30 m.

**Orientación Sondeo 6:** 109° E

### **Coordenadas. Sondeo 6.**

Punto	P. Ref	P. Ref	Z	Sector
1	X1-7,88	X2-2,60	-	Era. Oeste
2	X1-8,41	X2-2,56	-	Era. Oeste
3	X1-9,05	X2-1,57	-	Era. Oeste
4	X1-8,57	X2-1,64	-	Era. Oeste

**Resultado:** negativo en cuanto a la localización de la fosa.



**Localización del Majano 6. Sondeo 6.**





**Sondeo 6 finalizado con resultado negativo.**



**Perfil estratigráfico del Sondeo 6.**



## FUENTE DE LA LADERA-BOYAR



Planimetría con la localización de La Fuente de la Ladera y el sondeo realizado en la zona indicada por el testigo tanto en 2006 como en 2021.

### Sondeo 1.

**Fecha:** 30-10-2021

**Localización:** Situado en una finca de titularidad pública perteneciente a la Consejería de Medio Ambiente de la Junta de Andalucía. Se trata de un pinar de repoblación. El sondeo se realiza en la zona determinada por el testigo, el mismo que señaló la zona durante la realización del Mapa de Fosas en 2006.

**Objetivo:** Localización de fosa con una víctima de la represión franquista.

**Testimonio:** Testimonio recogido durante la elaboración del Mapa de Fosas y que determina la intervención.

### **Medidas Sondeo 1.**

Log. Max.	Log. Min.	Lat. Max.	Lat. Min.	Prof.	
				Min.	Max.
2,60 m.	1,60	2,30 m.	0,70	-0,70 m.	-0,80 m.

**Orientación Sondeo 1:** E-W. 1°N

**Coordenadas UTM (HUSO 30)<sup>2</sup>. Sondeo 1.**

Referencia GPS	Puntos sondeos	X	Y	Z
322	P1	0285354	4070465	1.021

**Resultado:** negativo en cuanto a la localización de la fosa.



**Localización de la posible fosa junto a una piedra de gran tamaño. Vista desde el Norte y el Sur.**

<sup>2</sup> GPS de mano Garmin 62st.



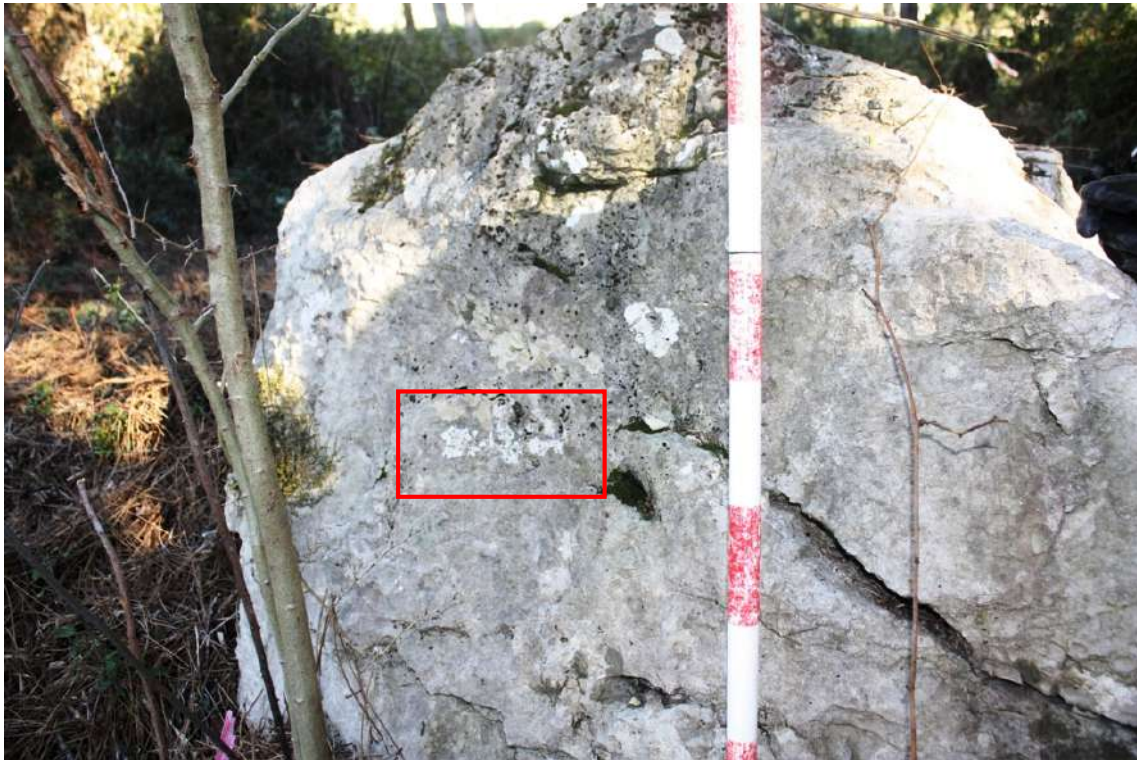

**Posibles restos de cal sobre la piedra. El testigo indicaba que uno de los familiares de las víctimas pintaba una cruz con cal los días de Difuntos de cada año hasta que falleció en los años 70.**



**Labores de desbroce y limpieza de la zona de intervención.**





**Abundante maleza en el entorno. La zona original se ha transformado enormemente en los últimos 50 años. Bosque de repoblación con pinos carrascos y piñoneros.**





**Sondeo realizado en la zona sur de la piedra donde el testigo situaba el posible enterramiento**





**Sondeo 1, negativo.**



**Perfil estratigráfico del Sondeo 1. Perfil N.**



**Perfil estratigráfico del Sondeo 1. Perfil S.**



## LOS ALAMILLOS.



Zona a intervenir en el paraje conocido como *Los Alamillos*. La flecha señala el acebuche.



Planimetría con los sondeos realizados en Los Alamillos en la zona donde los testigos situaban la posible fosa.



A continuación pasamos a describir los sondeos realizados en la finca de Los Alamillos así como los resultados obtenidos:

### **Sondeo 1.**

**Fecha:** 11-10-2021

**Localización:** Situado en una finca privada. Los sondeos se realizan en torno a un antiguo acebuche que es la zona marcada por los testigos. Perpendicular al vallado de cierre en la zona Oeste.

**Objetivo:** Localización de fosa con, al menos, una víctima de la represión franquista.

**Testimonio:** Testimonio recogido durante la elaboración del Mapa de Fosas y que determina la intervención.

#### **Medidas Sondeo 1:**

Log.	Lat.	Prof. media geológico	
		Min.	Max.
7,40 m.	0,80 m.	-0,25 m.	-0,80 m.

**Orientación Sondeo 1:** SSO-NNE. 160° S

**Coordenadas UTM (HUSO 30)<sup>3</sup>. Sondeo 1.**

Referencia GPS	Puntos sondeos	X	Y	Z
312	P1	0290290	4070186	820
313	P2	0290290	4070182	820

**Resultado:** negativo en cuanto a la localización de la fosa.

---

<sup>3</sup> GPS de mano Garmin 62st.



**Sondeo 1. Vista desde el NE.**



**Sondeo 1. Vista desde el SO. Localización de areniscas (geológico) a escasa profundidad.**



**Perfil SE. Sondeo 1.**

**Sondeo 2.**

**Fecha:** 11-10-2021

**Localización:** Situado en una finca privada. Los sondeos se realizan en torno a un antiguo acebuche que es la zona marcada por los testigos. Paralelo al sondeo 3.

**Objetivo:** Localización de fosa con, al menos, una víctima de la represión franquista.

**Testimonio:** Testimonio recogido durante la elaboración del Mapa de Fosas y que determina la intervención.

**Medidas Sondeo 2.**

Log.	Lat.	Prof.	
		Min.	Max.
8,50 m.	1,20 m.	-0,45 m.	-0,85 m.

**Orientación Sondeo 2:** SSW-NNE. 200°N

**Coordenadas UTM (HUSO 30)<sup>4</sup>. Sondeo 2.**

Referencia GPS	Puntos sondeos	X	Y	Z
304	<b>P1</b>	<b>0290285</b>	<b>4070181</b>	<b>820</b>
305	<b>P2</b>	<b>0290285</b>	<b>4070173</b>	<b>820</b>

**Resultado:** negativo en cuanto a la localización de la fosa.

<sup>4</sup> GPS de mano Garmin 62st.





**Sondeo 2. Vista desde el SO.**



**Localización en el perfil SE del Sondeo 2 de una zanja.**





**Excavación en el perfil SE del Sondeo 2 de una zanja. Resultado negativo.**



**Perfil SE. Sondeo 2.**



### **Sondeo 3.**

**Fecha:** 11-10-2021

**Localización:** Situado en una finca privada. Los sondeos se realizan en torno a un antiguo acebuche que es la zona marcada por los testigos. Entre los Sondeos 2 y 5.

**Objetivo:** Localización de fosa con, al menos, una víctima de la represión franquista.

**Testimonio:** Testimonio recogido durante la elaboración del Mapa de Fosas y que determina la intervención.

#### **Medidas Sondeo 3.**

Log.	Lat.	Prof.	
		Min.	Max.
9,30 m.	1,10 m.	-0,20 m.	-0,90 m.

**Orientación Sondeo 3:** SSW-NNE. 196°N

**Coordenadas UTM (HUSO 30)<sup>5</sup>. Sondeo 3.**

Referencia GPS	Puntos sondeos	X	Y	Z
306	P1	0290281	4070186	821
307	P2	0290282	4070180	820

**Resultado:** negativo en cuanto a la localización de la fosa.

---

<sup>5</sup> GPS de mano Garmin 62st.



**Sondeo 3. Vista desde el NE.**



**Perfil SE. Sondeo 3.**



#### **Sondeo 4.**

**Fecha:** 11-10-2021

**Localización:** Situado en una finca privada. Los sondeos se realizan en torno a un antiguo acebuche que es la zona marcada por los testigos. En este caso algo más separado al indicarnos un testigo, familiar de los propietarios de la finca, que hacía unos años había señalado el lugar con piedras de cierto tamaño.

**Objetivo:** Localización de fosa con, al menos, una víctima de la represión franquista.

**Testimonio:** Testimonio recogido durante la elaboración del Mapa de Fosas y que determina la intervención. Nuevo testimonio de un familiar de los propietarios de la finca.

#### **Medidas Sondeo 4.**

Log.	Lat.	Prof.	
		Min.	Max.
2,80 m.	1,80 m.	-0,60 m.	-0,60 m.

**Orientación Sondeo 4:** NE-SE. 336°NW

**Coordenadas UTM (HUSO 30)<sup>6</sup>. Sondeo 4.**

Referencia GPS	Puntos sondeos	X	Y	Z
308	<b>P1</b>	<b>0290280</b>	<b>4070172</b>	<b>822</b>
309	<b>P2</b>	<b>0290278</b>	<b>4070169</b>	<b>822</b>

**Resultado:** negativo en cuanto a la localización de la fosa.

---

<sup>6</sup> GPS de mano Garmin 62st.



**Situación de las piedras que marcarían el lugar donde podría situarse la fosa. Vista desde el SE.**



**Retirada de la maleza y preparación del sondeo.**





**Sondeo 4. Vista desde el NO.**



**Perfil SO. Sondeo 4.**

## **Sondeo 5.**

**Fecha:** 11-10-2021

**Localización:** Situado en una finca privada. Los sondeos se realizan en torno a un antiguo acebuche que es la zona marcada por los testigos. Paralelo al vallado de cierre en la zona NO.

**Objetivo:** Localización de fosa con, al menos, una víctima de la represión franquista.

**Testimonio:** Testimonio recogido durante la elaboración del Mapa de Fosas y que determina la intervención.

### **Medidas Sondeo 5.**

Log.	Lat.	Prof.	
		Min.	Max.
9,60 m.	0,80 m.	-0,10 m.	-0,90 m.

**Orientación Sondeo 5:** NNE-SSW. 32°NE

**Coordenadas UTM (HUSO 30)<sup>7</sup>. Sondeo 5.**

Referencia GPS	Puntos sondeos	X	Y	Z
310	<b>P1</b>	<b>0290285</b>	<b>4070183</b>	<b>820</b>
311	<b>P2</b>	<b>0290280</b>	<b>4070175</b>	<b>822</b>

**Resultado:** negativo en cuanto a la localización de la fosa.

---

<sup>7</sup> GPS de mano Garmin 62st.





**Sondeo 5. Vista desde el NE.**

## **Sondeo 6.**

**Fecha:** 11-10-2021

**Localización:** Situado en una finca privada. Los sondeos se realizan en torno a un antiguo acebuche que es la zona marcada por los testigos. Paralelo al vallado de cierre en la zona NO.

**Objetivo:** Localización de fosa con, al menos, una víctima de la represión franquista.

**Testimonio:** Testimonio recogido durante la elaboración del Mapa de Fosas y que determina la intervención.

### **Medidas Sondeo 6.**

Log.	Lat.	Prof.	
		Min.	Max.
5,40 m.	0,70 m.	-0,15 m.	-0,50 m.

**Orientación Sondeo 6:** NE-SW. 45°NE

**Coordenadas UTM (HUSO 30)<sup>8</sup>. Sondeo 6.**

Referencia GPS	Puntos sondeos	X	Y	Z
314	<b>P1</b>	<b>0290290</b>	<b>4070188</b>	<b>819</b>
315	<b>P2</b>	<b>0290291</b>	<b>4070191</b>	<b>819</b>

**Resultado:** negativo en cuanto a la localización de la fosa.

---

<sup>8</sup> GPS de mano Garmin 62st.





**Sondeo 6. Vista desde el SO.**



**Sondeo 6. Vista desde el SO. En primer término se puede observar las afloraciones de arenisca a muy poca profundidad.**

## **Sondeo 7.**

**Fecha:** 11-10-2021

**Localización:** Situado en una finca privada. Los sondeos se realizan en torno a un antiguo acebuche que es la zona marcada por los testigos. Entre los Sondeos 6 y 8.

**Objetivo:** Localización de fosa con, al menos, una víctima de la represión franquista.

**Testimonio:** Testimonio recogido durante la elaboración del Mapa de Fosas y que determina la intervención.

### **Medidas Sondeo 7.**

Log.	Lat.	Prof.	
		Min.	Max.
6,50 m.	0,80 m.	-0,15 m.	-0,60 m.

**Orientación Sondeo 7:** NE-SW. 52°NE

**Coordenadas UTM (HUSO 30)<sup>9</sup>. Sondeo 7.**

Referencia GPS	Puntos sondeos	X	Y	Z
316	P1	0290293	4070186	-
317	P2	0290295	4070191	-

**Resultado:** negativo en cuanto a la localización de la fosa.

---

<sup>9</sup> GPS de mano Garmin 62st.





**Sondeo 7. Vista desde el NE.**



**Perfil SE. Sondeo 7.**

### **Sondeo 8.**

**Fecha:** 11-10-2021

**Localización:** Situado en una finca privada. Los sondeos se realizan en torno a un antiguo acebuche que es la zona marcada por los testigos. Situado entre los sondeos 7 y 9, con este último forma un ángulo recto. Junto al acebuche.

**Objetivo:** Localización de fosa con, al menos, una víctima de la represión franquista.

**Testimonio:** Testimonio recogido durante la elaboración del Mapa de Fosas y que determina la intervención.

### **Medidas Sondeo 8.**

Log.	Lat.	Prof.	
		Min.	Max.
6,00 m.	1,60 m.	-0,30 m.	-0,80 m.

**Orientación Sondeo 8:** NE-SW. 52°NE

**Coordenadas UTM (HUSO 30)<sup>10</sup>. Sondeo 8.**

Referencia GPS	Puntos sondeos	X	Y	Z
318	P1	0290291	4070188	-
319	P2	0290295	4070189	-

**Resultado:** negativo en cuanto a la localización de la fosa.

---

<sup>10</sup> GPS de mano Garmin 62st.





**Sondeo 8. Vista desde el SO.**



**Perfil SE. Sondeo 8.**

## **Sondeo 9.**

**Fecha:** 11-10-2021

**Localización:** Situado en una finca privada. Los sondeos se realizan en torno a un antiguo acebuche que es la zona marcada por los testigos. Perpendicular al Sondeo 8 formando un ángulo recto.

**Objetivo:** Localización de fosa con, al menos, una víctima de la represión franquista.

**Testimonio:** Testimonio recogido durante la elaboración del Mapa de Fosas y que determina la intervención.

### **Medidas Sondeo 9.**

Log.	Lat.	Prof.	
		Min.	Max.
6,80 m.	1,30 m.	-0,35 m.	-0,80 m.

**Orientación Sondeo 9:** NW-SE. 135°SE

### **Coordenadas UTM (HUSO 30)<sup>11</sup>. Sondeo 9.**

Referencia GPS	Puntos sondeos	X	Y	Z
320	<b>P1</b>	<b>0290293</b>	<b>4070187</b>	-
321	<b>P2</b>	<b>0290296</b>	<b>4070185</b>	-

**Resultado:** negativo en cuanto a la localización de la fosa.

---

<sup>11</sup> GPS de mano Garmin 62st.





**Sondeo 9. Vista desde el SE.**



**Sondeo 9. Vista desde el NO.**



**Perfil SO. Sondeo 9.**

### **Sondeo 10.**

**Fecha:** 11-10-2021

**Localización:** Situado en una finca privada. Los sondeos se realizan en torno a un antiguo acebuche que es la zona marcada por los testigos. Perpendicular al acebuche y paralelo al Sondeo 9.

**Objetivo:** Localización de fosa con, al menos, una víctima de la represión franquista.

**Testimonio:** Testimonio recogido durante la elaboración del Mapa de Fosas y que determina la intervención.

### **Medidas Sondeo 10.**

Log.	Lat.	Prof.	
		Min.	Max.
5,00 m.	1,60 m.	-0,40 m.	-0,70 m.

**Orientación Sondeo 10:** NW-SE. 130°SE

**Coordenadas UTM (HUSO 30)<sup>12</sup>. Sondeo 10.**

<sup>12</sup> GPS de mano Garmin 62st.



Referencia GPS	Puntos sondeos	X	Y	Z
322	P1	290312	4070188	-
323	P2	290318	4070185	-

**Resultado:** negativo en cuanto a la localización de la fosa.



**Sondeo 9. Vista desde el SE.**



**Perfil SO. Sondeo 9.**



## **MONTEABAJO (GRAZALEMA).**

### **Introducción.**

El día 3 de julio de 2021 procedimos a realizar una prospección con medios electromagnéticos (detector de metales) como paso previo para la localización y delimitación de una fosa común con víctimas de la represión sublevada en el paraje conocido como Monteabajo, dentro del término municipal de Grazalema (Cádiz).

### **Objetivo**

Nuestro objetivo era analizar la zona propuesta en el Mapa de Fosas a través de prospecciones intensivas superficiales de carácter visual y a través de medios electromagnéticos (detector de metales) para poder localizar las posibles evidencias que pudieran estar relacionadas con las personas que fueron asesinadas y enterradas en estos lugares y que nos permitiera igualmente concretar las posibles zonas de ejecución y/o enterramiento.

### **Metodología.**

Previamente al trabajo de campo se consultó la cartografía, tanto actual como histórica, se determinaron las zonas a prospectar y la metodología a utilizar así como se prepararon las fichas para recoger todos los datos de la prospección.

Se utilizaron los espacios abiertos para llevar a cabo la prospección sistemática intensiva a través de detector de metales. Los hallazgos fueron marcados y georeferenciados, así mismo se realizaron fichas con cada uno de ellos y se fotografiaron *in situ*. La georeferenciación de estas ubicaciones se realiza para su cartografiado y digitalización, elaborando un mapa de densidades. La referencia espacial se realizó mediante coordenadas UTM, con utilización de GPS de mano

### **Desarrollo de los trabajos.**

Las labores de prospección comenzaron a las 8,30 de la mañana finalizándose a las 15,30 de la tarde. Se establecieron dos zonas a prospectar a ambos lados de la finca, teniendo como eje central la carretera que une Grazalema con Ronda y aprovechando los espacios abiertos ya que la maleza hacía imposible prospectar en ciertas zonas.

La prospección se realizó con la colaboración de dos miembros de la Asociación Detectorista Andaluza “Los Pititos”, con amplia experiencia en colaboraciones en proyectos arqueológicos. Se utilizaron dos detectores de metales marca Garrett y un GPS de mano marca Garmin, modelo GPSmap 62st.



### Área prospectada en Monteabajo (Grazalema, Cádiz)

Se prospectaron 2,3 Ha. Localizándose un total de 14 evidencias, de las que solo una se adscribe a material balístico, concretamente a una vaina de arma larga, seguramente utilizada para un fusil Mauser.

Nº GPS	NºIntervención	X	Y	Z	Profundidad	Descripción
206	1	0291247	4070616	803	-0,1	Medallón religioso?
207	2	0291240	4070622	804	-0,1	Moneda Juan Carlos I 1975
208	3	0291237	4070627	803	-0,1	Plomo infome
209	4	0291175	4070682	805	-0,15	Pieza metalica calabozo
212	7	0291112	4070661	800	-0,15	Moneda Perra Gorda Vaina de arma larga Mauser
213	8	0291302	4070570	802	-0,2	culote ilegible
214	9	0291301	4070574	806	-0,15	Moneda romana?
215	10	0291313	4070576	805	-0,15	Resto de plomo
216	11	0291306	4070569	807	-0,15	Anillo
217	12	0291308	4070570	806	-0,1	Pequeño fragmento metálico
218	13	0291353	4070600	804	-0,1	Pieza mechero de yesca
219	14	0291375	4070626	802	-0,1	Botón pequeño metálico S.XVIII
220	15	0291379	4070630	-	-0,1	Botón metálico
221	16	0291328	4070627	-	-0,2	Proyectil Plomo avancarga

### Listado de evidencias localizadas.



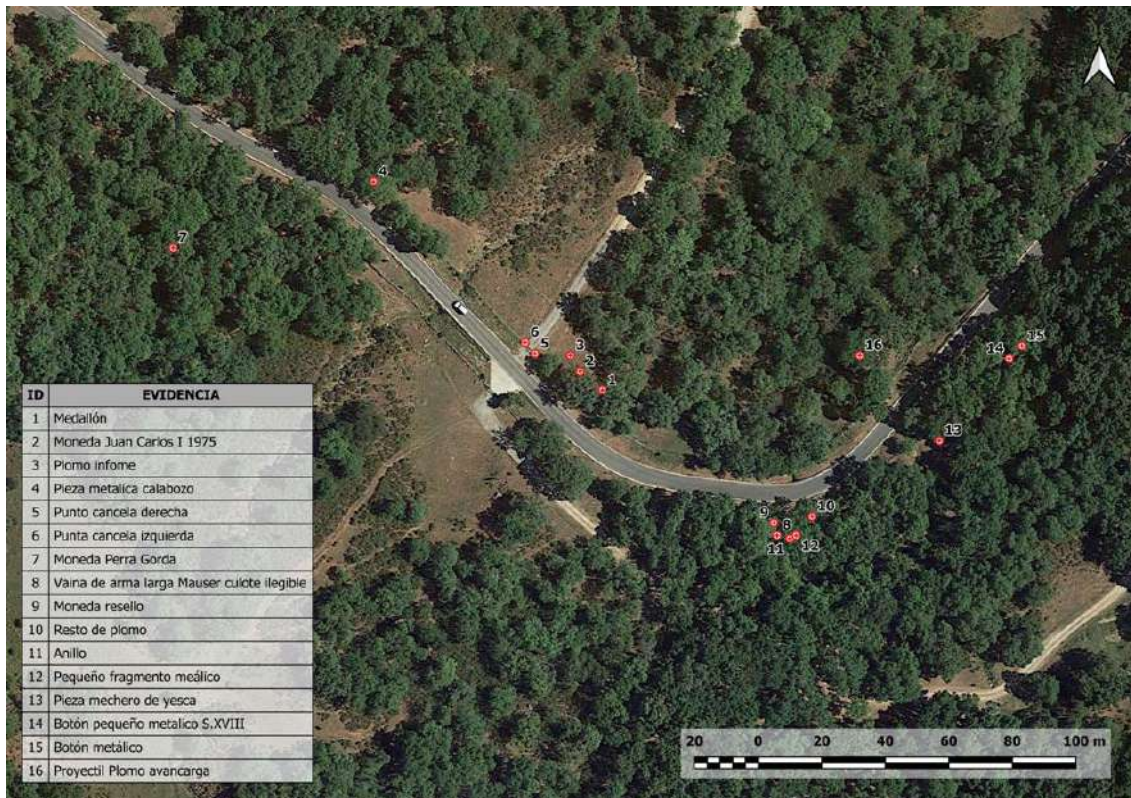

**Planimetría generada con las evidencias localizadas en la prospección de Monteabajo (Grazalema, Cádiz).**



**Inicio de las labores de prospección.**





**Georeferenciación de las evidencias localizadas durante la prospección.**



**Localización de una vaina de arma larga.**



### Valoración final de las prospecciones arqueológicas.

La prospección en Monteabajo (Grazalema, Cádiz), donde algunos testimonios orales situaban una posible fosa común con víctimas de la represión sublevada, arrojaron un resultado muy limitado en cuanto a la localización de evidencias balísticas y/o materiales relacionadas con la ejecución o alteración de la fosa. En las 2,3 Ha. prospectadas solo se ha podido localizar una evidencia balística, además muy lejos de la zona que los testigos marcaban como lugar donde podía situarse el enterramiento ilegal.

Creemos firmemente, y la experiencia nos lo ha demostrado en otros casos, que utilizando los métodos expeditivos que se utilizaban (y se utilizan) en cualquier ejecución en masa tuvo que dejar rastro en forma de vainas o proyectiles en la zona de ejecución. Por tanto, al menos en la zona prospectada, no se llevaron a cabo ejecuciones.

### Inventario de materiales localizados.

P1

Nº GPS	Nº Intervención	X	Y	Z	Profundidad	Descripción
206	1	0291247	4070616	803	-0,1	Medallón

Medallón religioso. Anv. Iniciales BA y leyenda muy deteriorada....NGO DEL AÑO  
Rev. Escudo coronado flanqueado por dos leones?.



Anv.



P2

Nº GPS	Nº Intervención	X	Y	Z	Profundidad	Descripción
207	2	0291240	4070622	804	-0,1	Moneda Juan Carlos I 1975

<p>Moneda de 1 peseta de 1975.          Anverso: busto Rey Juan Carlos I, junto con la leyenda JUAN CARLOS I- REY DE ESPAÑA          Reverso: escudo franquista, junto a la leyenda 1 PESETA.          Cobre          21mm de diámetro.</p>	
---	--



P3

Nº GPS	Nº Intervención	X	Y	Z	Profundidad	Descripción
208	3	0291237	4070627	803	-0,1	Plomo infome

<p>Fragmento de plomo informe. Diámetro máximo 2,1 cm.</p>	
--	---

P4

Nº GPS	Nº Intervención	X	Y	Z	Profundidad	Descripción
209	4	0291175	4070682	805	-0,15	Pieza metálica calabozo

<p>Pieza metálica. Hierro. Oxidada. Posible calabozo. Longitud 24 cm. Anchura máxima 7,2 cm, anchura mínima 6 cm.</p>	
---	--

P7

Nº GPS	NºIntervención	X	Y	Z	Profundidad	Descripción
212	7	0291112	4070661	800	-0,15	Moneda Perra Gorda

<p>Moneda 10 céntimos de peseta. Conocida popularmente como Perra Gorda.</p> <p>Anverso: <i>DESCRIPCIÓN</i>.- Libertad sentada.</p> <p><i>LEYENDA</i>.- DIEZ GRAMOS 1870. Reverso: <i>DESCRIPCIÓN</i>.- León con escudo.</p> <p><i>LEYENDA</i>.- CIEN PIEZAS EN KILOG. * DIEZ CENTIMOS *</p> <p>Diámetro 3 cm.</p>	
--	---

P8

Nº GPS	NºIntervención	X	Y	Z	Profundidad	Descripción
213	8	0291302	4070570	802	-0,2	Vaina de arma larga Mauser culote ilegible

<p>Vaina de Arma Larga. Deformada y dañada en boca. Culote no legible. Longitud 5,5 cm. Diámetro de culote 9 mm.</p>	
--	--





P9

Nº GPS	Nº Intervención	X	Y	Z	Profundidad	Descripción
214	9	0291301	4070574	806	-0,15	Moneda romana?

Posible moneda romana. Diámetro máximo 2,1 cm.



P10

Nº GPS	Nº Intervención	X	Y	Z	Profundidad	Descripción
215	10	0291313	4070576	805	-0,15	Fragmento de plomo

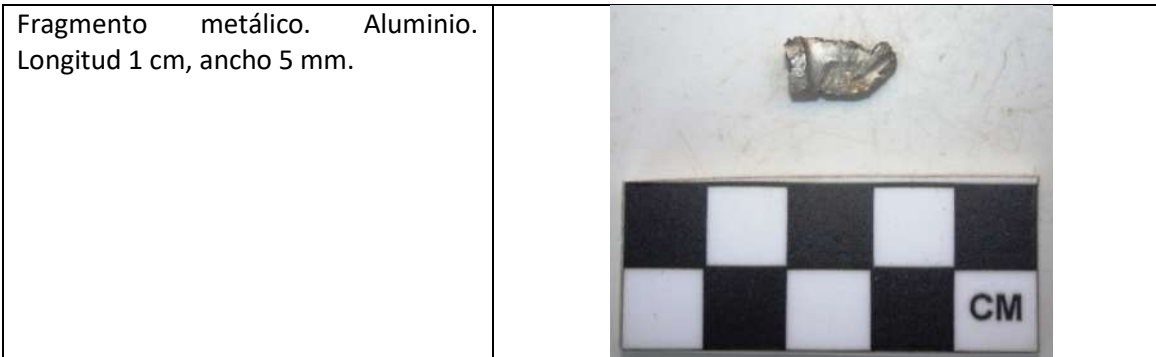

P11

Nº GPS	Nº Intervención	X	Y	Z	Profundidad	Descripción
216	11	0291306	4070569	807	-0,15	Anillo



P12

Nº GPS	Nº Intervención	X	Y	Z	Profundidad	Descripción
217	12	0291308	4070570	806	-0,1	Pequeño fragmento metálico





P13

Nº GPS	Nº Intervención	X	Y	Z	Profundidad	Descripción
218	13	0291353	4070600	804	-0,1	Pieza mechero de yesca

<p>Dos piezas metálicas pertenecientes a un mechero de yesca. La mayor de 5 cm de longitud y un diámetro de 7 mm. La menor tiene una longitud de 3,8 cm y un diámetro de 3 mm.</p>	 <p>The image shows two metal pieces of a flint lighter. The top piece is a small, cylindrical rod with a slightly tapered end. The middle piece is a larger, rectangular, reddish-brown metal piece, likely the flint. Below the pieces is a black and white centimeter scale with the letters 'CM' on the right side.</p>
--	---

P14

Nº GPS	Nº Intervención	X	Y	Z	Profundidad	Descripción
219	14	0291375	4070626	802	-0,1	Botón pequeño metálico S.XVIII

<p>Botón de pequeño tamaño. Decorado con motivos geométricos y puntos. En anverso presenta inicial G. Diámetro 9 mm.</p>	 <p>The image shows two views of a small, round metal button. The top view shows the obverse side with a decorative pattern of geometric shapes and dots, and a small initial 'G' in the center. The bottom view shows the reverse side, which is plain. Below each view is a black and white centimeter scale with the letters 'CM' on the right side.</p>
--	---

## P15

Nº GPS	Nº Intervención	X	Y	Z	Profundidad	Descripción
220	15	0291379	4070630		-0,1	Botón metálico



## P16

Nº GPS	Nº Intervención	X	Y	Z	Profundidad	Descripción
221	16	0291328	4070627		-0,2	Proyectil esférico Plomo. Avancarga





## 8.- CONCLUSIONES.

El proceso de investigación en estos tipos de enterramientos presenta ciertas complejidades que viene determinada por su singularidad. Son enterramientos clandestinos, individuales o colectivos, fuera de cementerio, y en parajes naturales que han sufrido una fuerte transformación en estos últimos 85 años lo que dificulta sobremanera la localización exacta. Igualmente, los testigos directos han desaparecido, teniendo que recurrir a testimonios secundarios, lo que suma mayor complejidad.

Según los testimonios orales recogidos para el Mapa de Fosas de Andalucía en esas fosas podrían estar enterrados un mínimo de 7 personas asesinadas por los golpistas tras la caída de Grazalema y Benamahoma en manos sublevadas durante Agosto (Benamahoma) y Septiembre (Grazalema) de 1936.

La estimación del número de víctimas que se pretendía exhumar era la siguiente:

Fosa de Monte Abajo: 3 víctimas.

Fosa de Los Alamillos: 1-2 víctimas.

Fosa de la Fuente de la Ladera.: 1 víctimas.

Fosa del Hoyo del Tarazón: 1-2 víctimas.

Desgraciadamente los sondeos y la prospección realizados en las zonas donde los testimonios recogidos durante la elaboración del Mapa de Fosas indicaban han dado resultado negativos en la localización de las fosas.

## 9.- FUENTES Y BIBLIOGRAFÍA.

### Bibliografía.

AA.VV. (1991). *Manual sobre la prevención e investigación de eficaces de las ejecuciones extralegales, arbitrarias o sumarias*. Naciones Unidas. Oficina de Viena. Centro de Desarrollo Social y Asuntos Humanitarios. Naciones Unidas. Nueva York.

CARANDINI, A. (1997). *Historias en la tierra. Manual de excavación arqueológica*. Ed. Crítica, Barcelona.

HARRIS, E. C. (1991). *Principios de estratigrafía arqueológica*. Ed. Crítica, Barcelona.

PRESTON, P. (2011). *El holocausto español. Odio y exterminio en la Guerra Civil y después*. Ed. Debate. Barcelona.

### Recursos web.

Mapa de fosas de Andalucía. Junta de Andalucía. Consejería de Cultura:  
<http://www.juntadeandalucia.es/cultura/mapadefosas/>

Documentales Audiovisuales

*La memoria se abre paso* (2009). Dir. Servicio de Vídeo de la Diputación de Cádiz. Guión de David Doña

<https://www.youtube.com/watch?v=MIW7kp38jVY>

Desaparecidos. (2006). Dir. Nonio Parejo.

<https://vimeo.com/214976347?fbclid=IwAR07hHM8s2o4h6frlzTeZ0yhxybPoMBsitMicZvs7g8ZcmsXFmJWy4OWI4>

*Sucedió en Grazalema*. (2016). Producido y realizado por el Servicio de Video de la Diputación Provincial de Cádiz. Dir. David Doña Guillón.

<https://www.youtube.com/watch?v=qAhU17Wf5Uw&t=3s>



## **Agradecimientos.**

Agradecer la labor, implicación y apuesta por la Memoria Histórica del Ayuntamiento de Grazalema-Benamahoma. Y dentro de éste a Ana Zapata, Técnica de Cultura, por su buen hacer. Igualmente a Francisco Moreno que nos ha acompañado en cada una de las intervenciones. También a José Antonio Menacho "Txiki", por facilitarnos el trabajo. Por último, a Carlos Javier García y Manolo Tovar, por su apuesta decidida en políticas de Memoria.

Gracias infinitas a cada uno de los testigos e informantes, algunos ya desaparecidos, como Antonio Domínguez o Paco García, que cedieron su privilegiada memoria para poder recuperar a sus deudos, fueran de sangre o vecindad. Igualmente agradecer a Antonio Mateos, ex Alcalde de Grazalema-Benamahoma, que recogió en su momento las localizaciones de estas posibles fosas.

Agradecer a la dirección del Parque Natural de la Sierra de Grazalema, dependiente de la Consejería de Medio Ambiente de la Junta de Andalucía, su disposición y agilidad a la hora de tramitar las autorizaciones competentes. Igualmente agradecer a los propietarios de la finca de Los Alamillos su predisposición para que pudiéramos intervenir en su propiedad.

Y por último, y no menos importante, agradecer a los compañeros que han estado en el día a día. Antonio, Dani, José Luis, Manolo, Israel o Quini

## ANEXOS. Planimetría.

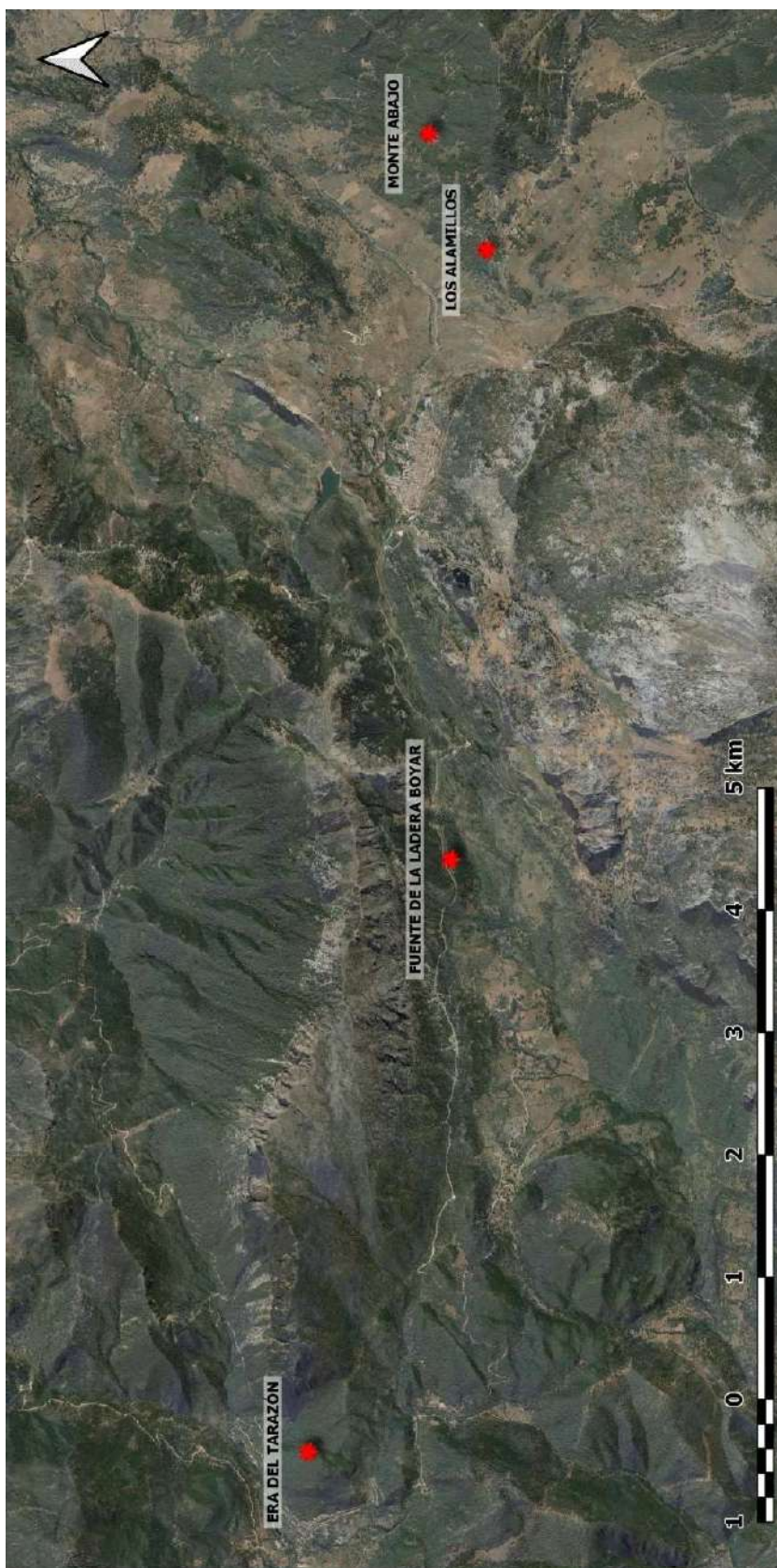



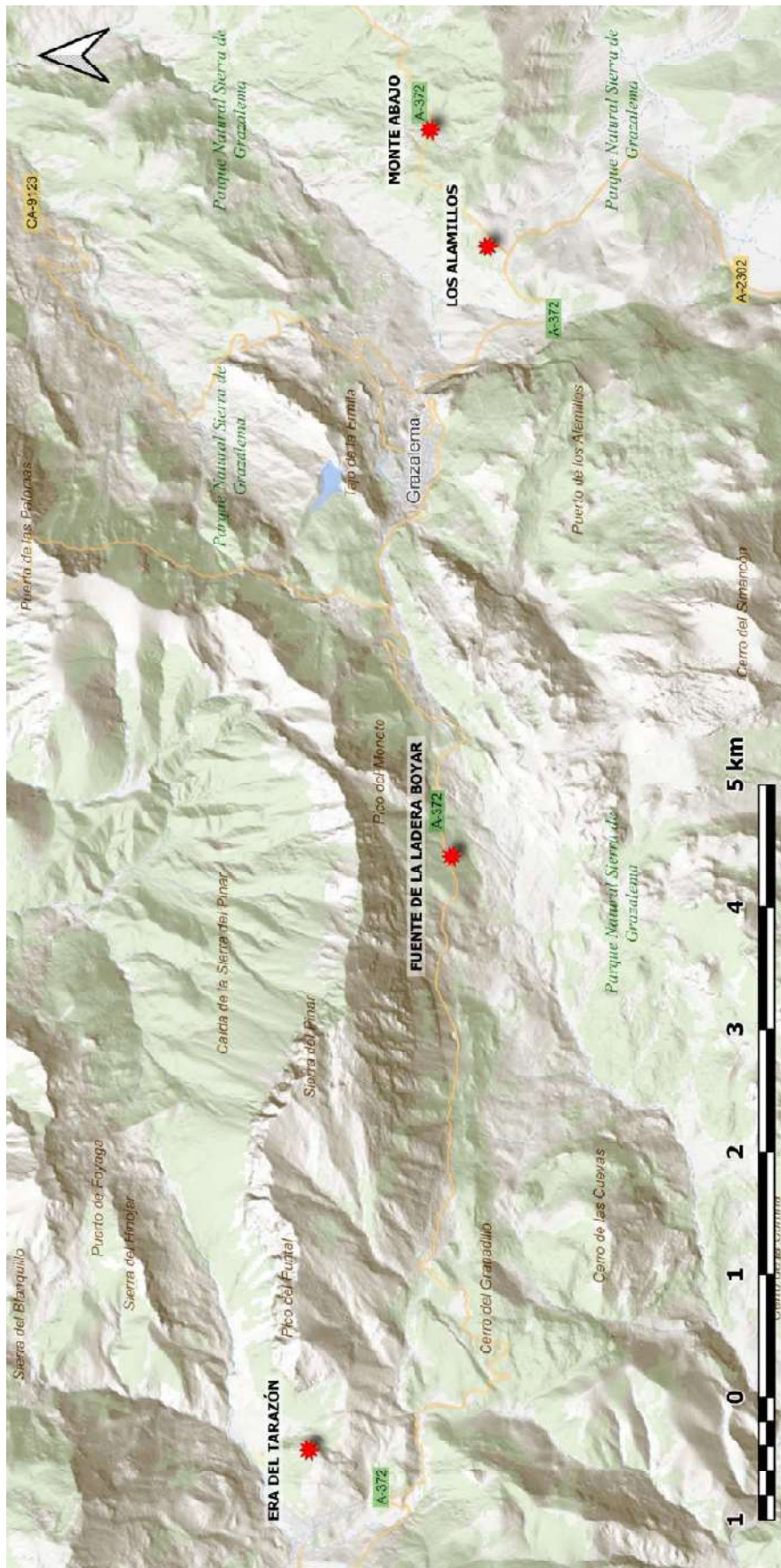

Plano general con las zonas intervenidas. Termino municipal de Grazalema.



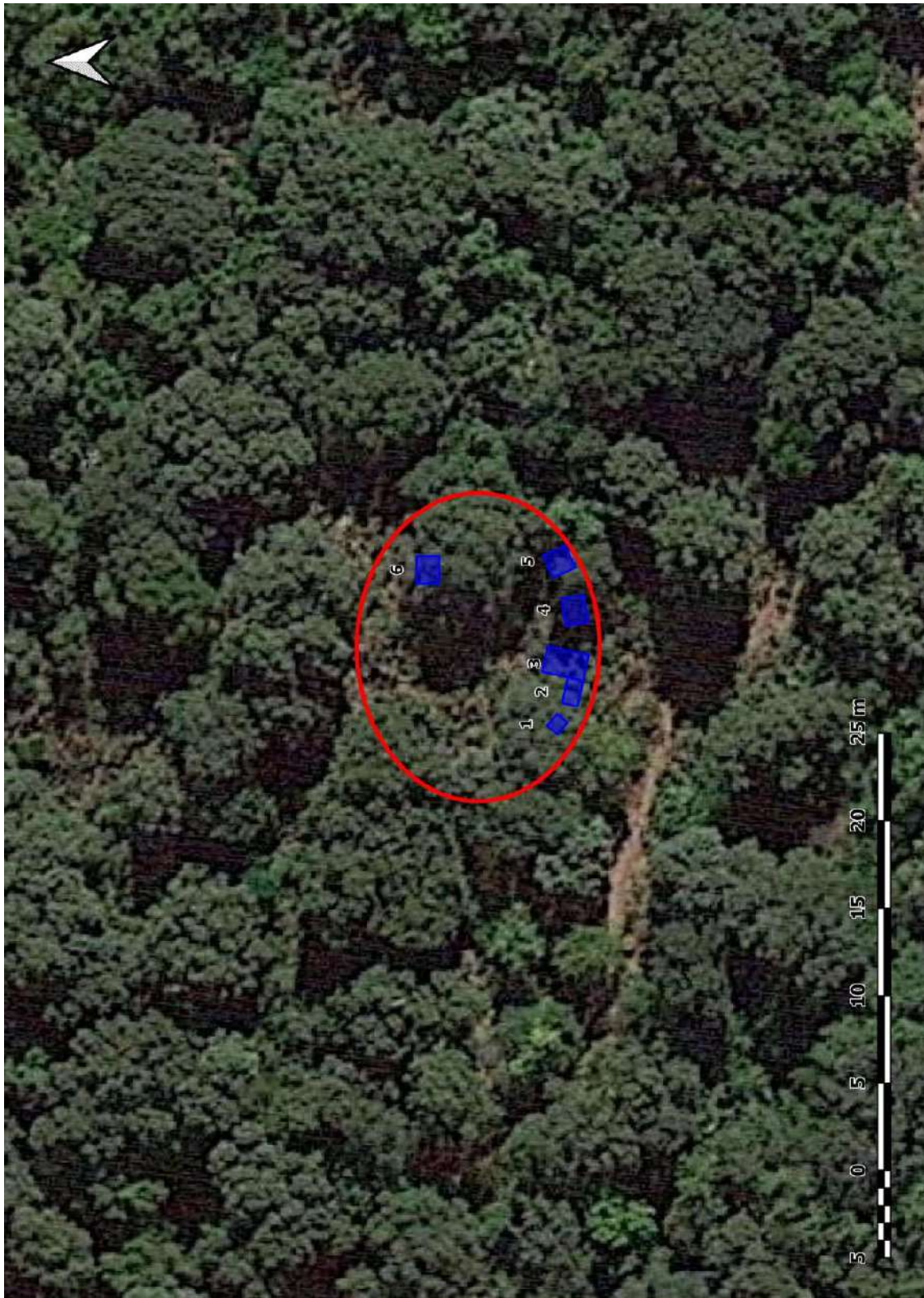

Era del Tarazón.



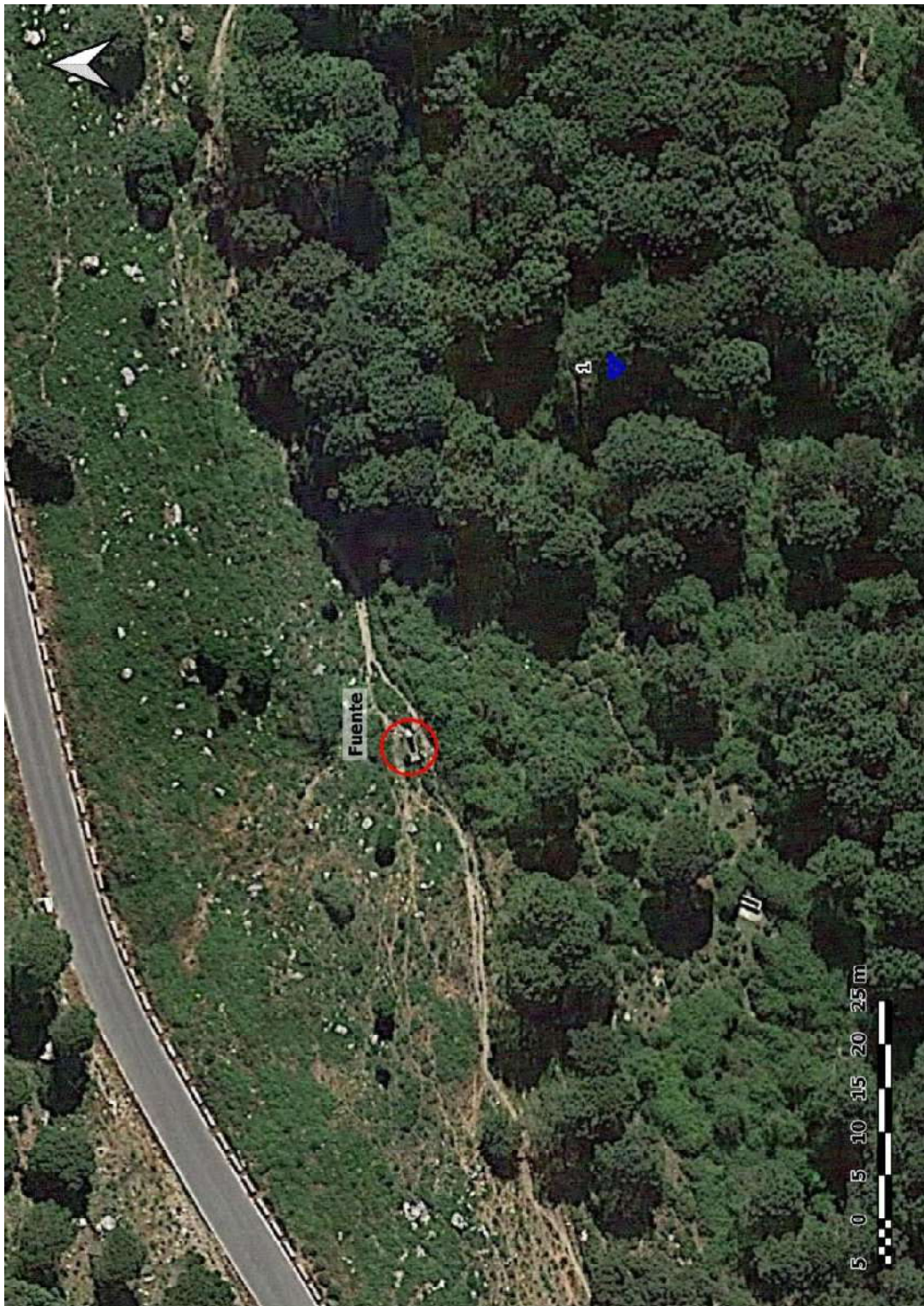

Fuente de La Ladera.



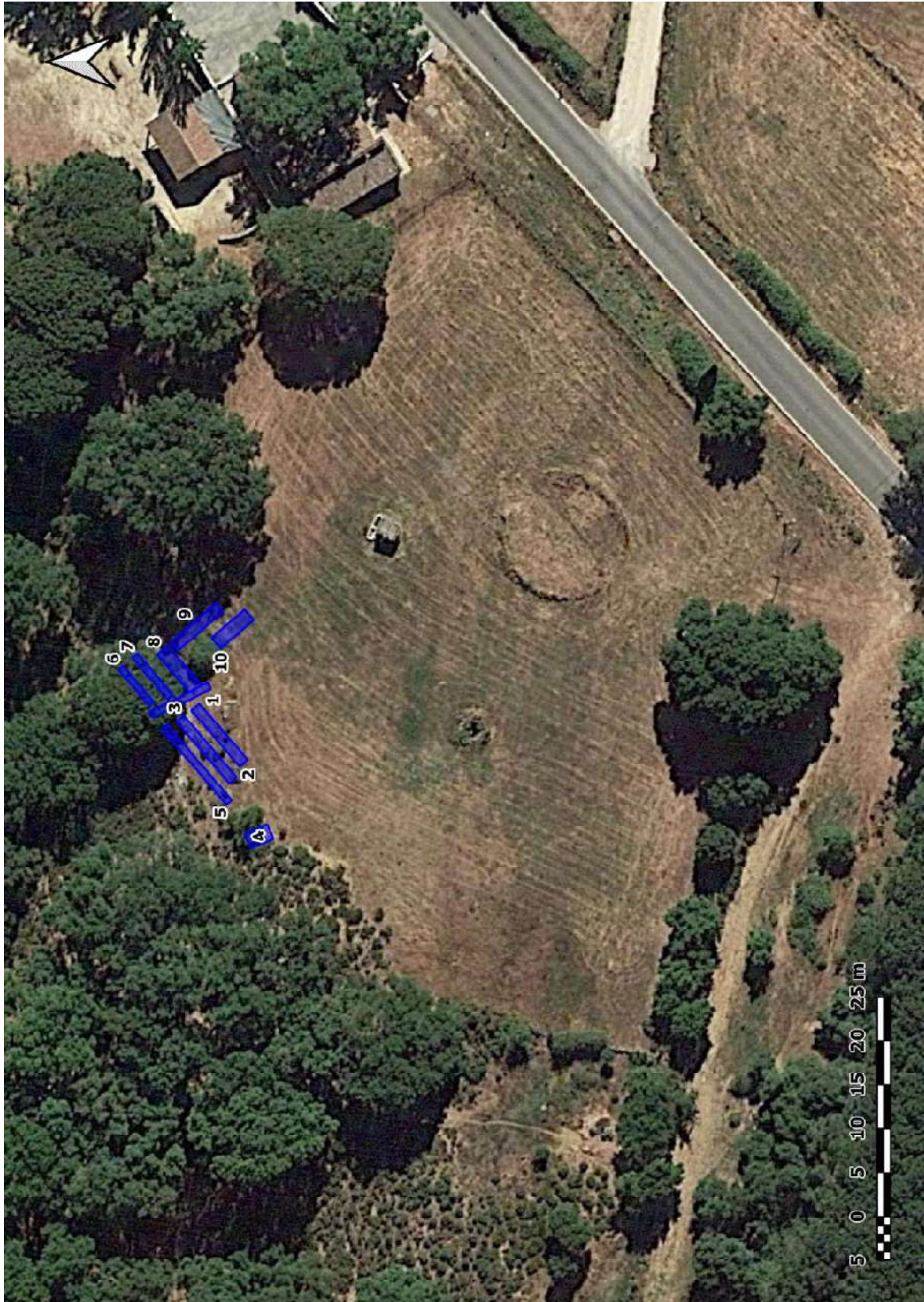

Los Alamillos.





ID	EVIDENCIA
1	Medallón
2	Moneda Juan Carlos I 1975
3	Plomo infome
4	Pieza metálica calabozo
5	Punto cancela derecha
6	Punta cancela izquierda
7	Moneda Perro Gordá
8	Vaina de arma larga Mauser cuiote ilegible
9	Moneda reselo
10	Resto de plomo
11	Anillo
12	Pequeño fragmento metálico
13	Pieza mechero de yesca
14	Botón pequeño metálico S.XVIII
15	Botón metálico
16	Proyectil Plomo avamcarga

Monteabajo.