



Andalucía

HÁBITOS Y ACTITUDES DE LA  
POBLACIÓN ANDALUZA FEDERADA  
ANTE EL DEPORTE.2022  
INFORME EJECUTIVO



**Junta de Andalucía**  
Consejería de Turismo,  
Cultura y Deporte

## “HÁBITOS Y ACTITUDES DE LA POBLACIÓN ANDALUZA FEDERADA ANTE EL DEPORTE 2022”

Publicación Oficial de la Consejería de Turismo, Cultura y Deporte

### COLECCIÓN

Estadísticas del Deporte en Andalucía

### EDITA

Consejería de Turismo, Cultura y Deporte

C/ Juan Antonio de Vizarrón s/n

41092 Sevilla

### ELABORA

Empresa Pública para la Gestión del Turismo y del Deporte de Andalucía.

C/ Compañía nº 40

29008, Málaga

T. 951 299 300 Fax. 951 299 365

Correo e.: [oda@andalucia.org](mailto:oda@andalucia.org) [sacta@andalucia.org](mailto:sacta@andalucia.org),

Publicado en Sevilla (España)

Publicación electrónica disponible a texto completo en la página web de la Consejería de Turismo, Cultura y Deporte e indizada en el catálogo del Centro de Documentación y Publicaciones

Los contenidos de esta publicación pueden ser reproducidos siempre que se indique la fuente.

<b>1. Introducción.....</b>	<b>4</b>
<b>2. El deporte federado en Andalucía .....</b>	<b>5</b>
<b>2. La práctica deportiva de los deportistas federados en Andalucía .....</b>	<b>8</b>
<b>3. Las instalaciones deportivas. Oferta, demanda y necesidad de espacios deportivos. ....</b>	<b>10</b>
<b>3.1 La oferta de espacios e instalaciones deportivas para el entrenamiento de los deportistas federados.....</b>	<b>10</b>
<b>3.2 La demanda de espacios e instalaciones deportivas para la práctica/entrenamiento del deporte federado .....</b>	<b>15</b>
<b>3.3 Necesidades sobre instalaciones y espacios deportivos.....</b>	<b>20</b>
<b>4. Principales conclusiones .....</b>	<b>22</b>
<b>5. Resumen de indicadores .....</b>	<b>24</b>

## 1. INTRODUCCIÓN

La Consejería responsable de Deporte viene realizando de forma periódica, cada cinco años, la encuesta “Hábitos y actitudes de la población andaluza ante el deporte”. El **objetivo principal** de esta encuesta es obtener información primaria para **describir la participación en actividades físico-deportivas, entre la población adulta de Andalucía**.

En esta edición se han realizado cambios significativos para dar respuesta a las necesidades de información de la Consejería Turismo, Cultura y Deporte en la redacción de los Planes Directores de Instalaciones y Equipamientos Deportivos Provinciales y del Plan Director de Instalaciones y Equipamientos Deportivos de la Red Especial. Entre otros cabe destacar la realización de un **estudio específico sobre la población andaluza que practica deporte federado de 16 o más años**, a través del cual se puedan **analizar sus hábitos de práctica deportiva y valorar la situación actual, necesidades, carencias y demandas en materia de instalaciones deportivas**. Es el primer estudio de este tipo que se hace en Andalucía, ya que hasta ahora los análisis realizados sobre el deporte federado, se han elaborado usando los datos de licencias deportivas de nuestra comunidad.

En **este informe se reflejan los resultados más significativos del estudio**, para una consulta más exhaustiva, se puede acceder al informe detallado donde aparecen todas las tablas y gráficos que se han obtenido de la explotación de los datos.

Para comenzar el análisis se toman como datos de partida los recogidos en los estudios sobre deporte federado que realiza anualmente la Consejería de Turismo, Cultura y Deporte y que ofrecen una radiografía de la situación del deporte federado en Andalucía en términos cuantitativos. Después, se analizan las principales características de la práctica deportiva federada, la oferta, demanda y las necesidades de instalaciones deportivas más relevantes, que se desprenden de los datos recogidos en la encuesta.

Se han realizado 1.667 entrevistas a deportistas federados pertenecientes a 42 modalidades deportivas diferentes. Las principales variables de clasificación son el género, la edad, la provincia y la zona POTA<sup>1</sup> de residencia. A continuación, se detallan las características técnicas del estudio:

### *Ficha técnica*

Ficha técnica	
Ámbito geográfico	Comunidad Autónoma de Andalucía
Población objeto de estudio	Población a que reside en Andalucía de 16 o más años que practica deporte federado
Período de referencia	Los doce meses previos a la encuesta
Recogida de datos	Administración del cuestionario mediante entrevistas personales distribuidas en las ocho provincias andaluzas. Julio 2022
Tamaño muestral	1.667
Error muestral	+/-2,40% en estimaciones globales para la Comunidad Autónoma y +/-6,93% para las provincias
Fuente: ODA. Consejería de Turismo, Cultura y Deporte	

<sup>1</sup> Plan de Ordenación del Territorio de Andalucía, permite clasificar los municipios en grandes áreas: Áreas rurales, Ciudades medias de interior, Ciudades medias de litoral y Zonas urbanas densas.

## 2. EL DEPORTE FEDERADO EN ANDALUCÍA

Entre las principales conclusiones que se extraen del estudio “Hábitos deportivos de la población andaluza ante el deporte, 2022” se señala que la práctica deportiva de la población andaluza ha experimentado grandes cambios en las dos últimas décadas. Se está evolucionando hacia una práctica de carácter recreativo, muy diversificada, sin necesidad de competir, que se realiza mayormente en solitario y sin necesidad de estar asociado. Estos cambios afectan de forma directa al deporte federado, **se observa una pérdida de protagonismo debida a que las federaciones deportivas ya no son concebidas como entidades imprescindibles para la práctica deportiva**. El continuo crecimiento de la oferta deportiva privada, que se adapta rápidamente a las nuevas demandas deportivas de la población, ha provocado un alejamiento de la ciudadanía hacia el deporte federado que requiere de más esfuerzo y sacrificio.

El notable aumento que ha experimentado la tasa de práctica deportiva anual en Andalucía, no se ha visto reflejado en el deporte federado. La evolución en el número de licencias deportivas durante los últimos años es positiva, pero sin alcanzar los niveles de crecimiento del deporte para todos. En Andalucía, en 2021, el número total de licencias deportivas federadas es de **550.144**<sup>2</sup>, cifra que supone un aumento del +12% con respecto a 2020.

*Evolución de las licencias deportivas federadas en Andalucía en el período 2014-2021*

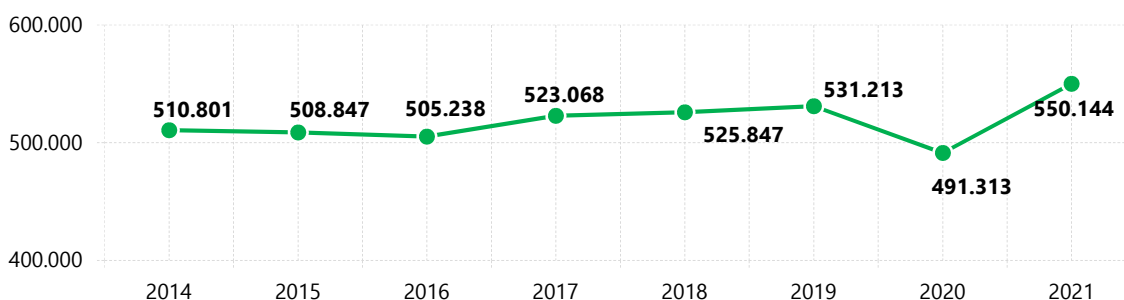

Fuente: ODA. Empresa Pública para la Gestión del Turismo y del Deporte de Andalucía, a partir de los datos de la Consejería de Turismo, Cultura y Deporte.

Por **género** se observan diferencias muy significativas, el 17,9% de las licencias federativas son de mujeres, frente al 82,1% que son de hombres, lo que pone de manifiesto que el deporte federado andaluz, al igual que ocurre en el resto de España, está muy lejos de alcanzar la paridad. Entre las mujeres está más extendida la práctica deportiva recreativa, al margen de cualquier estructura deportiva. La pertenencia a las distintas federaciones deportivas está directamente relacionada con la práctica deportiva competitiva, que posee un carácter preferentemente masculino y juvenil. La presencia de la mujer es mayor en clubes y entidades que están más cercanas a los intereses prácticos de la familia (Clubes, Asociaciones vecinales,...).

<sup>2</sup> Para el cálculo de este indicador se han tenido en cuenta las licencias de deportistas, entrenadores/técnicos y jueces/árbitros y no se han contabilizado las licencias deportivas temporales.

Lo más preocupante de estos datos es que, al contrario que está ocurriendo con la práctica deportiva femenina no federada, el análisis de la evolución del número de licencias según género, no presenta cambios significativos que permitan hacer previsiones más optimistas.

**Evolución del número de licencias deportivas según género. Años 2018-2021**

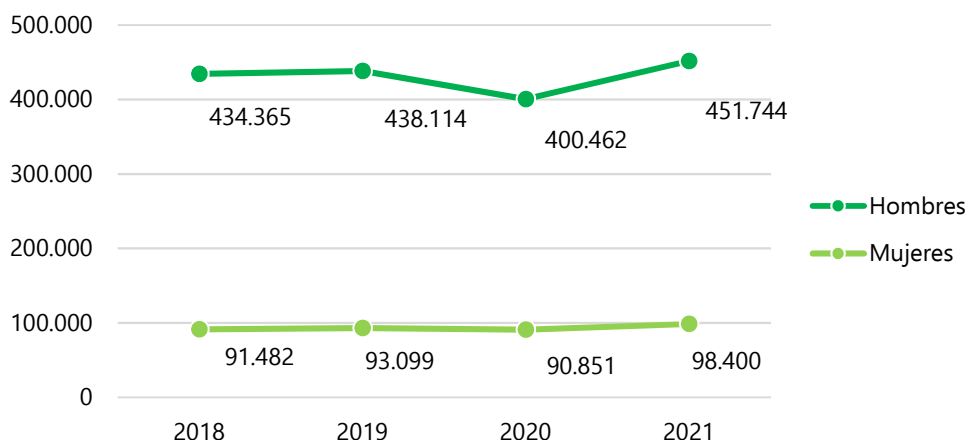

Fuente: ODA. Empresa Pública para la Gestión del Turismo y del Deporte de Andalucía, a partir de los datos de la Consejería de Turismo, Cultura y Deporte.

En la actualidad solo **cuatro federaciones deportivas andaluzas tienen más licencias femeninas que masculinas**: Gimnasia, Voleibol, Patinaje e Hípica, deportes tradicionalmente practicados por mujeres. Como dato positivo, cabe señalar mayor presencia femenina entre los deportistas de alto nivel y alto rendimiento de Andalucía, donde las mujeres representan el 39,2% del total.

El análisis de la distribución de las licencias deportivas **por provincias**, indica que Málaga y Sevilla son las que mayor número de federados tienen, acumulando el 42% del total de licencias deportivas de Andalucía.

**Distribución de las licencias deportivas según provincia. Año 2021**

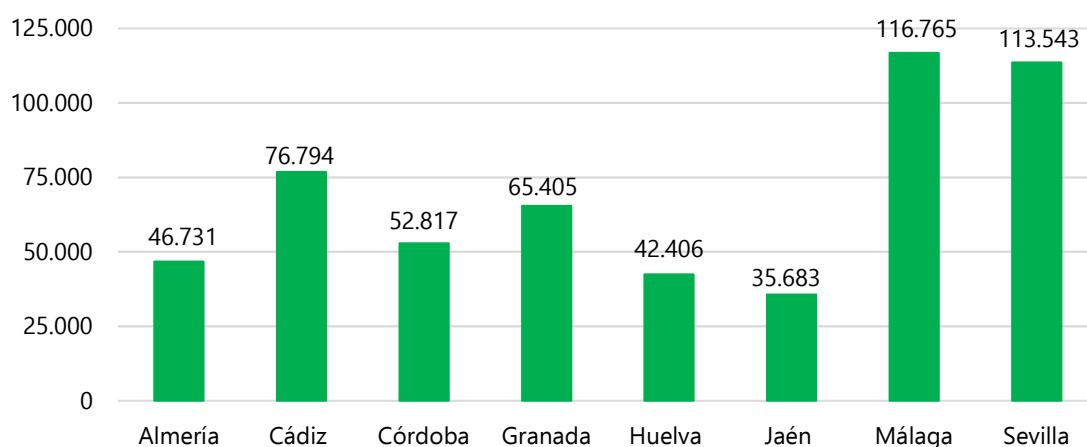

Fuente: ODA. Empresa Pública para la Gestión del Turismo y del Deporte de Andalucía, a partir de los datos de la Consejería de Turismo, Cultura y Deporte

En Andalucía, las 5 federaciones deportivas más importantes, atendiendo al número de licencias son, Fútbol, Caza, Golf, Baloncesto y Montañismo, que suponen el 67,5% del total de licencias deportivas de la comunidad autónoma. En la tabla que aparece a continuación se ofrece la distribución de las licencias deportivas entre las 60 federaciones deportivas andaluzas.

*Licencias deportivas en Andalucía por modalidades deportivas en 2021 y evolución desde 2020*

Federación	Licencias 2021	Federación	Licencias 2021	Federación	Licencias 2021
Actividades subacuáticas	3.426 ↑	Deportes para ciegos	318 ↓	Motonáutica	88 ↑
Ajedrez	2.517 ↓	Deporte discapacidad intelectual	705 ↑	Natación	8.367 ↓
Atletismo	11.058 ↑	Deporte para sordos	250 ↓	Pádel	12.789 ↑
Automovilismo	1.845 ↑	Esgrima	464 ↓	Patinaje	2.590 ↑
Bádminton	1.081 ↓	Espeleología	1.301 ↑	Pesca y casting	7.985 ↓
Baloncesto	31.635 ↑	Frontón	296 ↑	Petanca	2.023 ↓
Balonmano	7.913 ↓	Fútbol	173.715 ↑	Piragüismo	1.980 ↑
Béisbol y sófbol	486 ↑	Fútbol americano	772 ↓	Polo	648 ↑
Billar	559 ↑	Galgos	4.166 ↓	Remo	1.801 ↑
Bolos	1.301 ↓	Gimnasia	7.924 ↓	Rugby	5.600 ↑
Boxeo	610 ↑	Golf	47.776 ↑	Squash	317 ↑
Caza	87.440 ↓	Halterofilia	2.485 ↑	Taekwondo	8.022 ↓
Ciclismo	10.860 ↑	Hípica	8.084 ↑	Tenis	6.704 ↑
Colombicultura	5.972 ↑	Hockey	1.512 ↑	Tenis de mesa	1.964 ↑
Colombófila	647 ↑	Judo y D.A.	2.413 ↓	Tiro a vuelo	172 ↓
Deportes aéreos	1.179 ↑	Kárate y D.A.	6.481 ↓	Tiro con arco	2.301 ↑
Deportes de invierno	1.202 ↑	Kickboxing y Muaythai y D.A.	3.185 ↑	Tiro olímpico	6.406 ↑
Deportes de orientación	808 ↑	Luchas olímpicas y D.A.	1.946 ↑	Triatlón	4.885 ↑
Deporte discapacidad física	291 ↑	Montañismo	30.812 ↑	Vela	3.013 ↑
Deporte parálisis y daño cerebral	108 ↓	Motociclismo	914 ↑	Voleibol	6.032 ↓
<b>TOTAL</b>	<b>550.144</b>				

Fuente: ODA Empresa Pública para la Gestión del Turismo y del Deporte de Andalucía, a partir de los datos de la Consejería de Turismo, Cultura y Deporte

## 2. LA PRÁCTICA DEPORTIVA DE LOS DEPORTISTAS FEDERADOS EN ANDALUCÍA

### INTENSIDAD DE LA PRÁCTICA DEPORTIVA/ENTRENAMIENTO

Una de las principales variables que van a ayudar a describir la práctica deportiva de los federados es la intensidad de práctica o el volumen de entrenamiento semanal. Según los resultados obtenidos, **casi 8 de cada 10 deportistas federados entrenan al menos tres veces a la semana.**

Las frecuencias de práctica/entrenamiento más altas se obtienen para los hombres, los deportistas con menos de 35 años y los que residen en ciudades medias litorales y zonas urbanas densas.

*Frecuencia de práctica/entrenamiento deportivo federado. Año 2022*

Género	Menos de una vez a la semana	Una vez a la semana	Dos veces a la semana	Tres veces a la semana	Cuatro veces a la semana	Total
Hombre	3,0%	5,3%	13,5%	35,5%	42,7%	100,0%
Mujer	4,8%	4,8%	14,1%	41,2%	35,1%	100,0%
Edad	Menos de una vez a la semana	Una vez a la semana	Dos veces a la semana	Tres veces a la semana	Cuatro veces a la semana	Total
16-25 años	0,5%	1,8%	9,7%	43,0%	44,9%	100,0%
26-35 años	1,2%	4,2%	13,6%	37,9%	43,0%	100,0%
Más de 35 años	8,4%	10,2%	18,9%	26,9%	35,5%	100,0%
Zona POTA	Menos de una vez a la semana	Una vez a la semana	Dos veces a la semana	Tres veces a la semana	Cuatro veces a la semana	Total
Áreas rurales	7,8%	10,1%	21,8%	27,8%	32,4%	100,0%
Ciudades medias de interior	4,2%	7,1%	13,7%	38,9%	36,1%	100,0%
Ciudades medias litorales	1,2%	1,5%	9,0%	42,1%	46,3%	100,0%
Zonas urbanas densas	2,6%	4,7%	13,8%	34,6%	44,3%	100,0%
Provincia	Menos de una vez a la semana	Una vez a la semana	Dos veces a la semana	Tres veces a la semana	Cuatro veces a la semana	Total
Almería	1,4%	8,6%	14,9%	25,7%	49,5%	100,0%
Cádiz	2,9%	5,8%	2,9%	52,9%	35,4%	100,0%
Córdoba	19,2%	14,6%	37,4%	25,3%	3,5%	100,0%
Granada	-	3,4%	16,7%	40,7%	39,2%	100,0%
Huelva	1,4%	1,9%	12,5%	28,8%	55,3%	100,0%
Jaén	0,8%	5,9%	17,3%	46,0%	30,0%	100,0%
Málaga	1,5%	3,1%	15,3%	37,8%	42,3%	100,0%
Sevilla	2,0%	3,0%	6,1%	31,0%	57,9%	100,0%

Fuente: ODA. Consejería de Turismo, Cultura y Deporte



## PARTICIPACIÓN EN COMPETICIONES DEPORTIVAS

Entre la población andaluza que practica deporte federado, aproximadamente ocho de cada diez participan en competiciones oficiales. Estas competiciones son principalmente de ámbito provincial y autonómico.

*Ámbito de las ligas o competiciones federadas. Año 2022  
(Respuesta múltiple)*

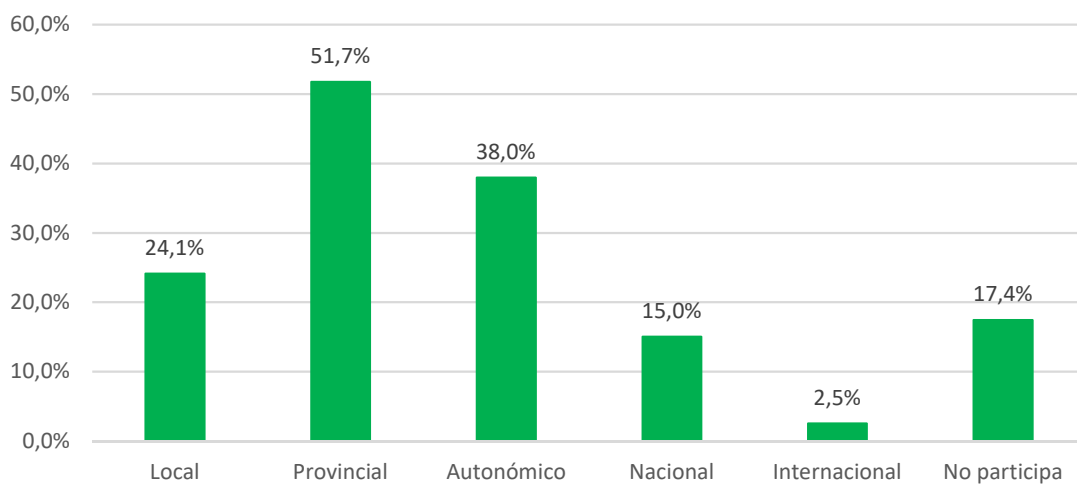

Fuente: ODA. Consejería de Turismo, Cultura y Deporte

Las **mujeres**, la población federada con **más de 35 años** y la que reside en **áreas rurales** presentan los niveles más bajos de participación en competiciones deportivas.

*Participación en competiciones según variables sociodemográficas. Año 2022*

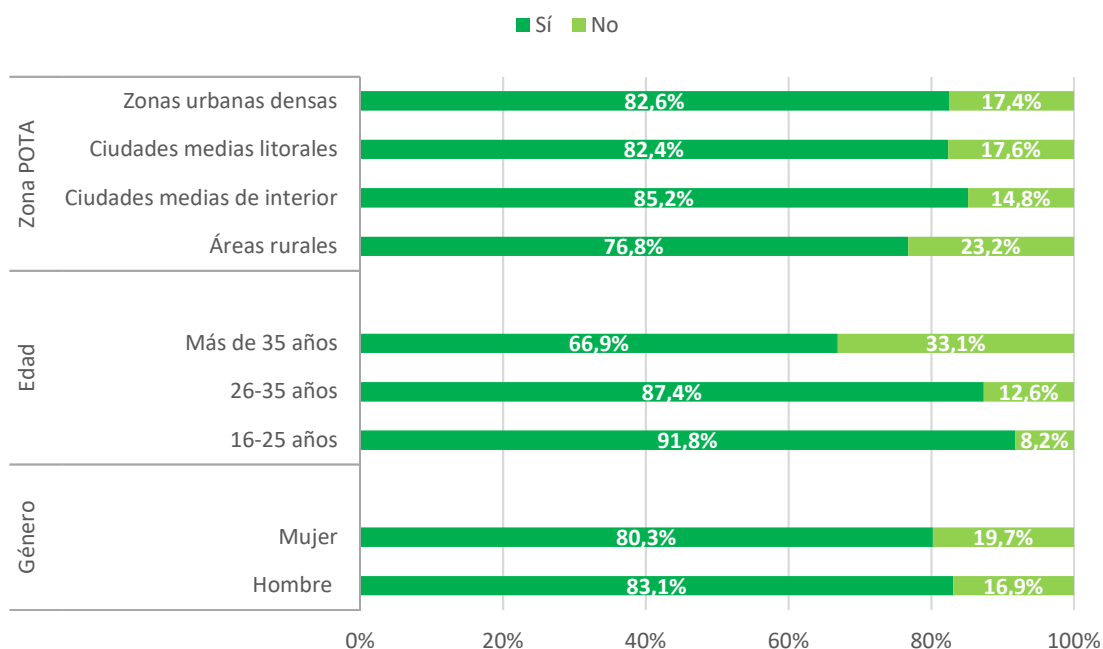

Fuente: ODA. Consejería de Turismo, Cultura y Deporte

### 3. LAS INSTALACIONES DEPORTIVAS. OFERTA, DEMANDA Y NECESIDAD DE ESPACIOS DEPORTIVOS.

El desarrollo y planificación de la oferta de infraestructuras deportivas es indispensable para el fomento del deporte federado. En este apartado se analizan y valoran las instalaciones que utiliza la población que practica deporte federado en sus entrenamientos, y se estudian las necesidades más inmediatas en materia de instalaciones deportivas relacionadas con la práctica del deporte federado.

#### 3.1 LA OFERTA DE ESPACIOS E INSTALACIONES DEPORTIVAS PARA EL ENTRENAMIENTO DE LOS DEPORTISTAS FEDERADOS.

Según los datos obtenidos del Inventario Andaluz de Instalaciones y Equipamientos deportivos, en Andalucía se dispone en la actualidad de 14.168 instalaciones deportivas, 10.694 públicas y 3.474 privadas. La distribución de los espacios deportivos por modalidades deportivas y zonas territoriales resulta poco homogénea, por lo que para analizar la oferta de infraestructuras actual es necesario estudiar la percepción que tienen los deportistas federados sobre la disponibilidad de instalaciones para el entrenamiento y la valoración que hacen de la misma.

*Instalaciones y espacios deportivos según tipología. Año 2022*

Titularidad	Instalaciones	Espacios deportivos			TOTAL
		Espacios convencionales	Espacios singulares	Áreas de actividad	
Pública	10.694	18.923	1.557	2.258	22.738
Privada	3.474	8.838	608	252	9.698
<b>Total</b>	<b>14.168</b>	<b>27.761</b>	<b>2.165</b>	<b>2.510</b>	<b>32.436</b>

Fuente: Estadística del Inventario Andaluz de Instalaciones y Equipamientos deportivos

## DISPONIBILIDAD DE INSTALACIONES Y ESPACIOS DEPORTIVOS APTOS PARA LOS ENTRENAMIENTOS Y COMPETICIONES DE DEPORTISTAS FEDERADOS

Cuando se pregunta a la población que practica deporte federado si disponen en su municipio de instalaciones deportivas aptas para el entrenamiento y/o competición de su modalidad deportiva, en general, los resultados son positivos, ya que la mayoría de los deportistas federados indica que dispone de instalaciones deportivas para entrenar (89,5%) y para competir (79,4%).

### *Disponibilidad de instalaciones deportivas en su municipio para entrenar y competir. Año 2022*

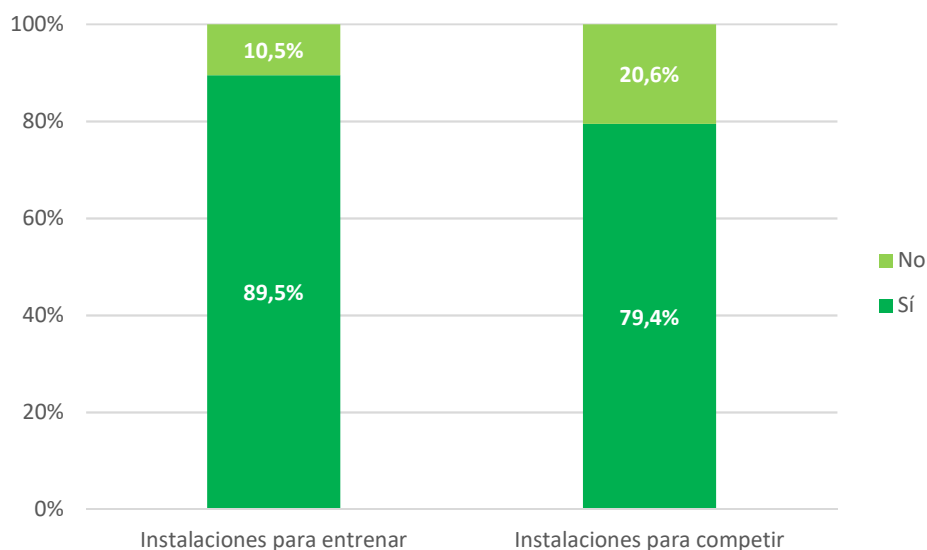

Fuente: ODA. Consejería de Turismo, Cultura y Deporte

La disponibilidad de instalaciones está muy correlacionada con la edad de los deportistas y con el lugar de residencia. La **población con más de 35 años es la que indica tener menos disponibilidad de instalaciones deportivas para entrenar y competir**. Este resultado está condicionado por las modalidades deportivas federadas más frecuentes en este segmento de población, que necesitan de instalaciones menos comunes que la utilizadas por la población más joven. También se observa **menos disponibilidad de instalaciones entre la población residente en áreas rurales**, donde la oferta de infraestructuras deportivas es muy inferior a la que existe en las zonas con mayor densidad de población.

### *Disponibilidad de instalaciones deportivas en su municipio aptas para entrenar, según zona POTA. Año 2022*

Instalaciones aptas	Áreas rurales	Ciudades medias de interior	Ciudades medias de litoral	Zonas urbanas densas	Total
Sí	83,7%	89,9%	<b>95,5%</b>	87,9%	<b>89,5%</b>
No	16,3%	10,1%	4,5%	12,1%	<b>10,5%</b>
<b>Total</b>	<b>100,0%</b>	<b>100,0%</b>	<b>100,0%</b>	<b>100,0%</b>	<b>100,0%</b>

Fuente: ODA. Consejería de Turismo, Cultura y Deporte

**Disponibilidad de instalaciones deportivas en su municipio aptas para competiciones oficiales, según zona POTA. Año 2022**

Instalaciones	Áreas rurales	Ciudades medias de interior	Ciudades medias de litoral	Zonas urbanas densas
Sí	67,4%	83,3%	<b>84,7%</b>	77,7%
No	32,6%	16,7%	15,3%	22,3%
<b>Total</b>	<b>100,0%</b>	<b>100,0%</b>	<b>100,0%</b>	<b>100,0%</b>

Fuente: ODA. Consejería de Turismo, Cultura y Deporte

**GRADO DE DISPONIBILIDAD DE LAS INSTALACIONES DEPORTIVAS PARA LA PRÁCTICA/ENTRENAMIENTO DEL DEPORTE FEDERADO**

La demanda de las instalaciones deportivas que se utilizan para los entrenamientos y el nivel de utilización/ocupación de las mismas, van a condicionar la disponibilidad que tiene la población federada para practicar o entrenar. Cuando se pregunta a los deportistas federados por el grado de disponibilidad de las instalaciones deportivas, la mayoría lo considera medio, alto y muy alto, son muy pocos los deportistas que tienen baja o muy baja disponibilidad de instalaciones deportivas.

**Grado de disponibilidad de instalaciones deportivas para el entrenamiento de deportistas federados. Año 2022**

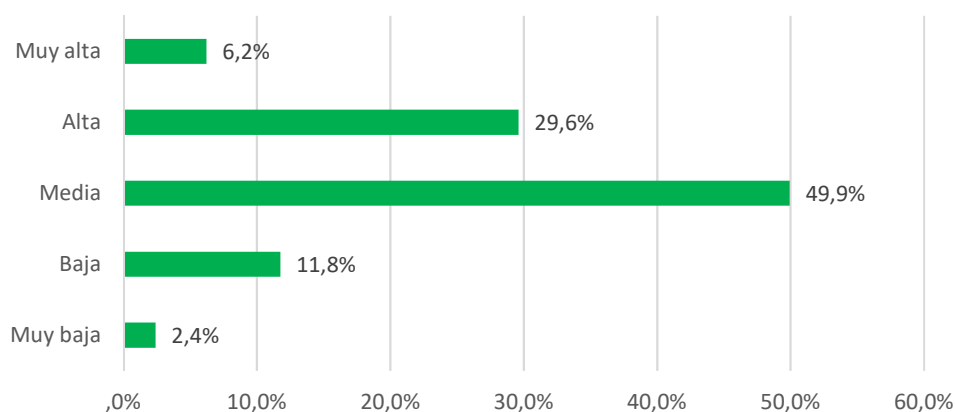

Fuente: ODA. Consejería de Turismo, Cultura y Deporte

Las mujeres, la población mayor de 25 años y la que reside en ciudades medias de interior y zonas urbanas densas, son los que señalan menor grado de disponibilidad en instalaciones para entrenar.

**Grado de disponibilidad de instalaciones deportivas para el entrenamiento de deportistas federados, según zona POTA. Año 2022**

Disponibilidad instalaciones	Áreas rurales	Ciudades medias de interior	Ciudades medias de litoral	Zonas urbanas densas
Muy baja	1,3%	1,4%	0,6%	4,2%
Baja	13,4%	13,4%	5,8%	13,3%
Media	47,8%	55,5%	41,3%	51,0%
Alta	26,1%	27,5%	47,4%	23,2%
Muy alta	11,5%	2,1%	4,9%	8,4%
<b>Total</b>	<b>100,0%</b>	<b>100,0%</b>	<b>100,0%</b>	<b>100,0%</b>

Fuente: ODA. Consejería de Turismo, Cultura y Deporte

## VALORACIÓN DE LA OFERTA DE INFRAESTRUCTURAS DEPORTIVAS PARA LA PRÁCTICA/ENTRENAMIENTO DEL DEPORTE FEDERADO

Para valorar la oferta de instalaciones y espacios deportivos destinadas a la práctica del deporte federado se han analizado tres aspectos clave:

- La eficiencia en el uso de las instalaciones deportivas.
- El estado de las instalaciones deportivas.
- El grado de satisfacción con la oferta actual.

**La eficiencia en el uso de las instalaciones deportivas:** La mayor parte de la población federada encuestada (73,8%) indica que sí se aprovechan de forma eficiente las instalaciones deportivas en las que realizan sus entrenamientos. Los **hombres, la población mayor de 25 años y la que reside en áreas rurales y zonas urbanas densas** son los que piensan en mayor medida que las instalaciones deportivas **no se usan de forma eficiente**.

### *Aprovechamiento eficiente de las instalaciones/espacios deportivos donde se entrena, según zona POTA. Año 2022*

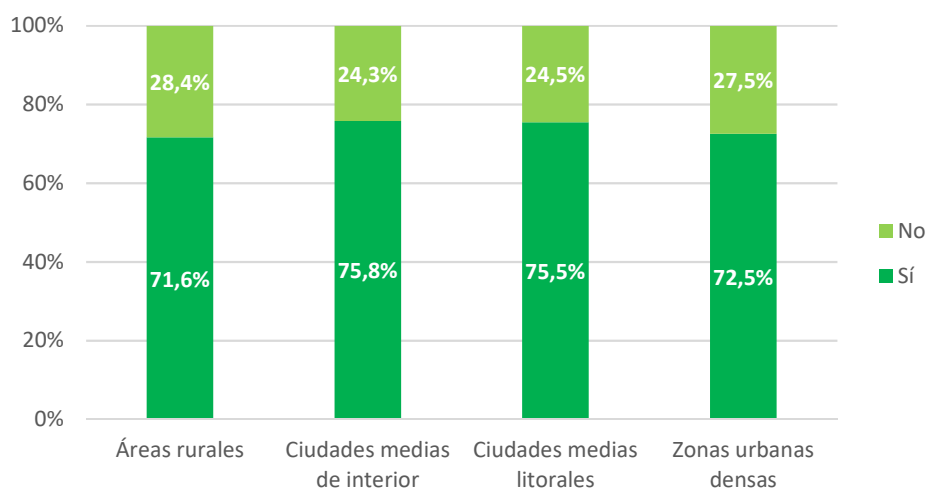

Fuente: ODA. Consejería de Turismo, Cultura y Deporte

**El estado de las instalaciones deportivas:** Más de la mitad de la población andaluza federada (60,7%) tiene una percepción positiva respecto al estado de las instalaciones y espacios deportivos de su municipio. Los **segmentos de población que peor valoran el estado actual de las instalaciones deportivas son los hombres, la población con más de 35 años y la que vive en ciudades medias de interior y zonas urbanas densas**.

### *Estado de las instalaciones/espacios deportivos según zona POTA. Año 2022*

Estado instalaciones	Áreas rurales	Ciudades medias de interior	Ciudades medias de litoral	Zonas urbanas densas
Muy malo	8,6%	3,1%	0,3%	4,0%
Malo	3,1%	7,1%	4,9%	8,4%
Regular	23,9%	32,1%	28,6%	28,3%
Bueno	55,8%	51,9%	45,9%	51,2%
Muy bueno	8,6%	5,9%	20,4%	8,0%
<b>Total</b>	<b>100,0%</b>	<b>100,0%</b>	<b>100,0%</b>	<b>100,0%</b>

Fuente: ODA. Consejería de Turismo, Cultura y Deporte

**El grado de satisfacción con las instalaciones que se utiliza para la práctica deportiva:** En general, la población andaluza que practica deporte federado, se muestra satisfecha con las instalaciones deportivas que utiliza. El aspecto mejor valorado son los horarios de apertura y cierre de las instalaciones, el peor valorado el estado y actualización del material y equipamiento deportivo. La población residente en ciudades medias de litoral es la que indica mayor grado de satisfacción en todos los aspectos valorados de las instalaciones deportivas.

**Grado satisfacción con instalaciones/espacios deportivos (desde 1 nada satisfecho hasta 5 muy satisfecho). Año 2022**

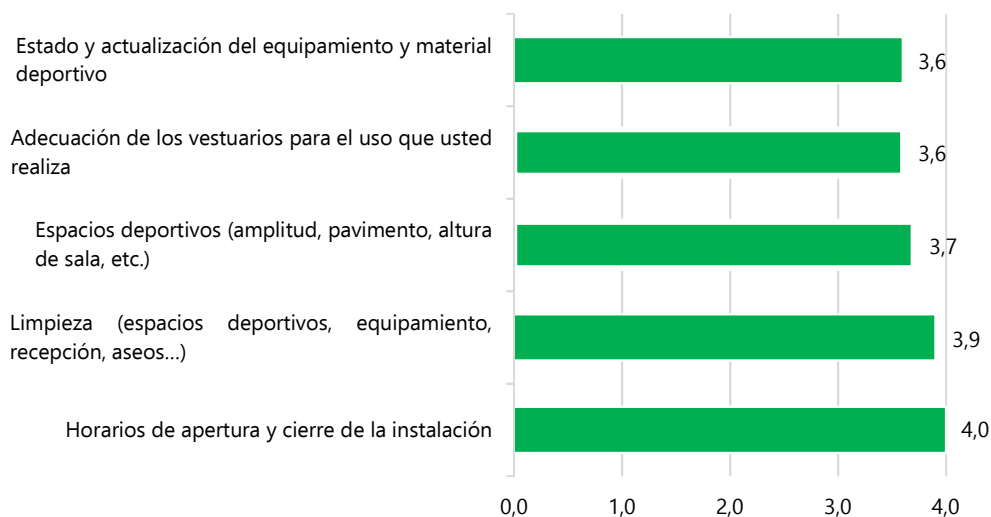

Fuente: ODA. Consejería de Turismo, Cultura y Deporte

**Grado satisfacción con instalaciones/espacios deportivos según zona POTA (desde 1 nada satisfecho hasta 5 muy satisfecho). Año 2022**

Grado satisfacción	Áreas rurales	Ciudades medias de interior	Ciudades medias de litoral	Zonas urbanas densas
Espacios deportivos (amplitud, pavimento, altura de sala, etc.)	3,6	3,7	<b>3,8</b>	3,6
Estado y actualización del equipamiento y material deportivo	3,6	3,6	<b>3,8</b>	3,5
Adecuación de los vestuarios para el uso que usted realiza	3,5	3,5	<b>3,8</b>	3,6
Limpieza (espacios deportivos, equipamiento, recepción, aseos...)	3,9	3,7	<b>4,1</b>	3,8
Horarios de apertura y cierre de la instalación	4,1	4,0	<b>4,1</b>	4,0

Fuente: ODA. Consejería de Turismo, Cultura y Deporte

### 3.2 LA DEMANDA DE ESPACIOS E INSTALACIONES DEPORTIVAS PARA LA PRÁCTICA/ENTRENAMIENTO DEL DEPORTE FEDERADO

El crecimiento de la práctica deportiva con carácter recreativo ha provocado un aumento en la demanda de infraestructuras deportivas, de forma que la población que practica deporte federado, se ha visto obligada a compartir las instalaciones existentes con la población que practica deporte no competitivo. En este apartado se analiza el tipo de instalaciones deportivas que usan para la práctica/entrenamiento los deportistas federados y su percepción en cuanto al nivel de demanda y utilización de las mismas.

#### LUGARES DE PRÁCTICA DEPORTIVA

Entre la población andaluza que practica deporte federado, **los lugares de práctica deportiva más frecuentes son las instalaciones públicas (72%)** y en menor medida las instalaciones de un club privado/federación (16,9%). Estos datos ponen de manifiesto la importancia de las instalaciones deportivas públicas en la práctica del deporte federado, siendo en la mayoría de los casos la única opción para realizar los entrenamientos. El aumento a lo largo de las dos últimas décadas de la oferta deportiva privada, no ha afectado al deporte federado en la medida que sí lo ha hecho al deporte como actividad de ocio, donde el uso de las instalaciones deportivas privadas ha ido cobrando especial relevancia.

*Lugares de práctica deportiva/entrenamiento de los deportistas federados. Año 2022*  
(Respuesta múltiple)

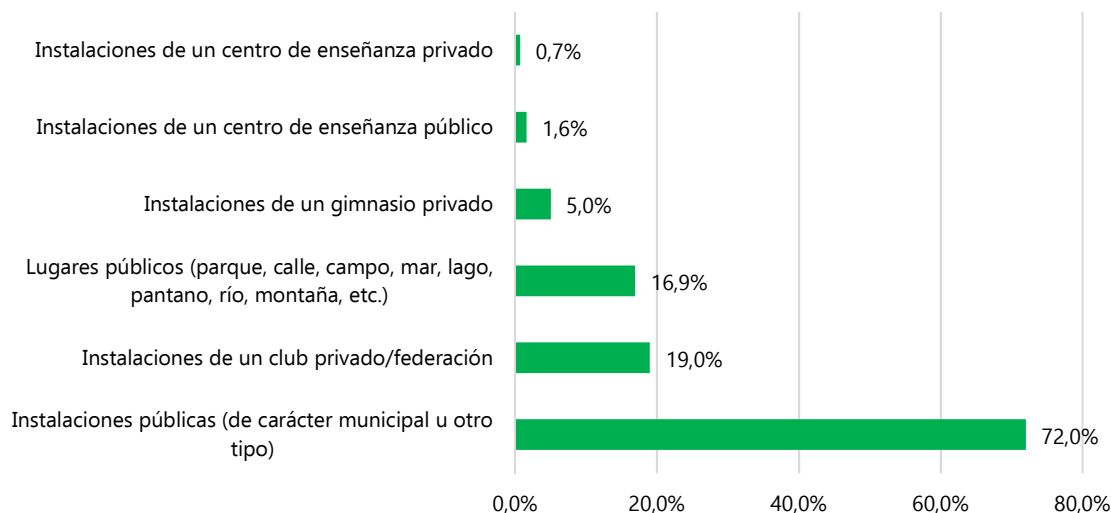

Fuente: ODA. Consejería de Turismo, Cultura y Deporte

La edad resulta un factor determinante para la elección de los lugares de práctica deportiva. **La proporción de población federada que usa instalaciones públicas para practicar deporte o entrenar, disminuye a medida que aumenta la edad de los deportistas.** Las instalaciones de un club privado/federación se utilizan con más frecuencia a partir de los 25 años y los lugares públicos presentan los porcentajes más alto de uso entre la población mayor de 35 años.

Estos resultados también se ven influenciados por las modalidades deportivas más frecuentes en cada grupo de edad. La población más joven presenta mayor número de licencias deportivas en deportes como el fútbol o el baloncesto, que normalmente se realizan en instalaciones de titularidad pública, en cambio, entre la población mayor de 35 años son más frecuentes las licencias en deportes como montañismo, ciclismo, golf o pádel, que se practican principalmente en lugares públicos y clubes privados.

**Lugares de práctica deportiva/entrenamiento de los deportistas federados, según edad. Año 2022. (Respuesta múltiple)**

	16-25 años	26-35 años	Más de 35 años
Instalaciones públicas (de carácter municipal u otro tipo)	82,25%	69,67%	59,29%
Instalaciones de un club privado/federación	14,39%	22,08%	23,65%
Lugares públicos (parque, calle, campo, mar, lago, pantano, río, montaña, etc.)	7,44%	13,10%	32,11%
Instalaciones de un gimnasio privado	5,07%	4,96%	5,00%
Instalaciones de un centro de enseñanza público	2,73%	0,52%	0,54%
Instalaciones de un centro de enseñanza privado	1,00%	0,21%	0,69%

Fuente: ODA. Consejería de Turismo, Cultura y Deporte

Los lugares de práctica/entrenamiento también están condicionados por la disponibilidad de instalaciones de la zona donde se reside. Los lugares públicos presentan mayores porcentajes entre los deportistas que residen en las áreas rurales, frente a los que residen en las ciudades medias de interior y las zonas urbanas densas, que utilizan más instalaciones de un club privado/federación.

**Lugares de práctica deportiva/entrenamiento de los deportistas federados, según zona POTA. Año 2022. (Respuesta múltiple)**

	Áreas rurales	Ciudades medias de interior	Ciudades medias litorales	Zonas urbanas densas
Instalaciones públicas (de carácter municipal u otro tipo)	75,9%	64,2%	83,0%	70,6%
Instalaciones de un club privado/federación	7,0%	23,0%	12,1%	22,9%
Lugares públicos (parque, calle, campo, mar, lago, pantano, río, montaña, etc.)	29,7%	16,5%	7,2%	18,3%
Instalaciones de un gimnasio privado	4,8%	4,4%	1,5%	7,1%
Instalaciones de un centro de enseñanza público	0,8%	3,0%	0,3%	1,5%
Instalaciones de un centro de enseñanza privado	1,7%	0,2%	0,1%	1,1%

Fuente: ODA. Consejería de Turismo, Cultura y Deporte



## TIPOLOGÍA DE LAS INSTALACIONES DEPORTIVAS UTILIZADAS PARA LA PRÁCTICA/ENTRENAMIENTO

Las instalaciones más comunes para entrenar entre los deportistas federados andaluces son las salas y pabellones cubiertos, los campos de fútbol y las pistas polideportivas. Se trata de espacios deportivos que facilitan la práctica deportiva de deportes específicos muy relacionados con la actividad del deporte federado.

### *Tipología de las instalaciones deportivas que se usan en la práctica/entrenamiento. Año 2022. (Respuesta múltiple)*

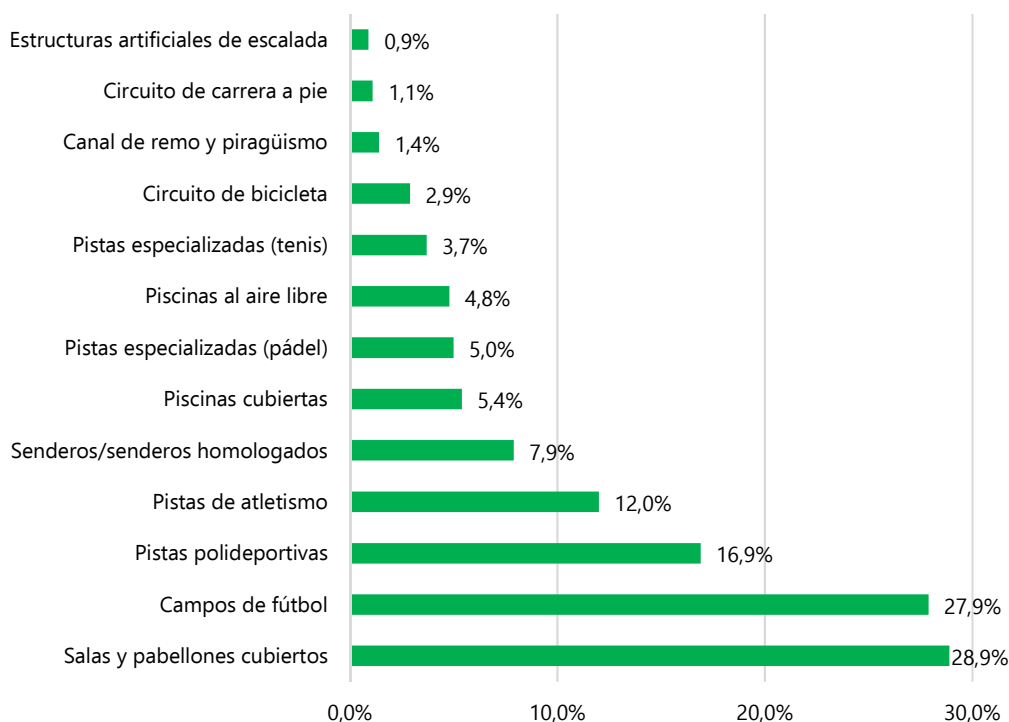

Fuente: ODA. Consejería de Turismo, Cultura y Deporte

El análisis de la tipología de instalaciones utilizadas **según género**, indica que **las mujeres entrenan principalmente en salas y pabellones cubiertos**, mientras que **los hombres utilizan más los campos de fútbol**.

La zona de residencia también es determinante en la tipología de las instalaciones utilizadas. Los **campos de fútbol son las instalaciones deportivas más utilizadas en las áreas rurales**, posiblemente sea el fútbol el deporte más común entre los deportistas federados de estas zonas. La diversidad de instalaciones utilizadas aumenta en las zonas con más densidad de población, donde el fútbol no concentra casi la totalidad de licencias deportivas existentes.

**Tipología de las instalaciones deportivas que se usan en la práctica/entrenamiento, según zona POTA. Año 2022. (Respuesta múltiple)**

	Áreas rurales	Ciudades medias de interior	Ciudades medias litorales	Zonas urbanas densas
Salas y Pabellones cubiertos	25,6%	22,7%	<b>46,0%</b>	25,4%
Campos de fútbol	<b>36,5%</b>	<b>36,2%</b>	<b>27,1%</b>	21,2%
Pistas polideportivas	7,8%	<b>24,5%</b>	<b>19,8%</b>	13,4%
Pistas de atletismo	4,2%	7,5%	6,5%	<b>19,1%</b>
Senderos/Senderos homologados	<b>13,4%</b>	8,3%	3,3%	8,4%
Piscinas cubiertas	5,1%	1,1%	2,9%	9,2%
Pistas especializadas (pádel)	3,0%	5,8%	4,6%	5,2%
Piscinas al aire libre	6,2%	0,2%	1,0%	9,1%
Pistas especializadas (tenis)	2,5%	1,9%	1,9%	5,9%
Circuito de bicicleta	2,7%	0,6%	1,5%	5,0%

Fuente: ODA. Consejería de Turismo, Cultura y Deporte

**EL GRADO DE DEMANDA DE LAS INSTALACIONES DEPORTIVAS DONDE SE REALIZAN LOS ENTRENAMIENTOS**

En general, las instalaciones y espacios deportivos donde entrena/practica la población que hace deporte federado, también se utilizan para el deporte no competitivo o deporte para todos. Cuando se analiza el **grado de demanda general de las instalaciones deportivas** en las que se realizan los entrenamientos, **más de la mitad de los encuestados indica que es alto o muy alto.**

**Grado de demanda de las instalaciones deportivas donde se entrena. Año 2022**

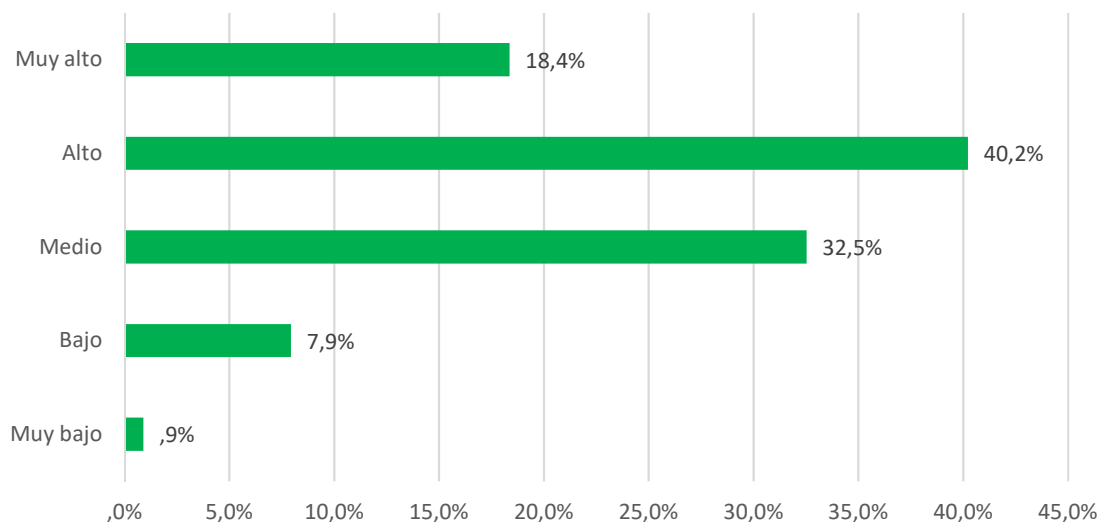

Fuente: ODA. Consejería de Turismo, Cultura y Deporte

Los hombres, la población más joven (entre 16 y 25 años) y la que reside en ciudades medias de litoral, indican con más frecuencia que el grado de demanda de las instalaciones que usan para entrenar es alto.

### *Grado de demanda de las instalaciones deportivas donde se entrena, según zona POTA. Año 2022*

Grado demanda	Áreas rurales	Ciudades medias de interior	Ciudades medias de litoral	Zonas urbanas densas
Muy bajo	1,7%	0,9%	0,6%	1,0%
Bajo	14,5%	4,2%	6,3%	9,3%
Medio	45,3%	35,2%	22,3%	32,4%
Alto	27,4%	40,8%	<b>47,0%</b>	39,9%
Muy alto	11,2%	18,8%	<b>23,8%</b>	17,5%
<b>Total</b>	<b>100,0%</b>	<b>100,0%</b>	<b>100,0%</b>	<b>100,0%</b>

Fuente: ODA. Consejería de Turismo, Cultura y Deporte

### **NIVEL DE UTILIZACIÓN Y OCUPACIÓN DE LAS INSTALACIONES DEPORTIVAS DONDE SE ENTRENA**

El análisis del **nivel de utilización y ocupación de las instalaciones y espacios deportivos** donde la población federada practica o realiza sus entrenamientos, indica que en la mayoría de los casos (70,4%) es **alto o muy alto**.

### *Nivel de utilización y ocupación de las instalaciones deportivas donde se entrena. Año 2022*

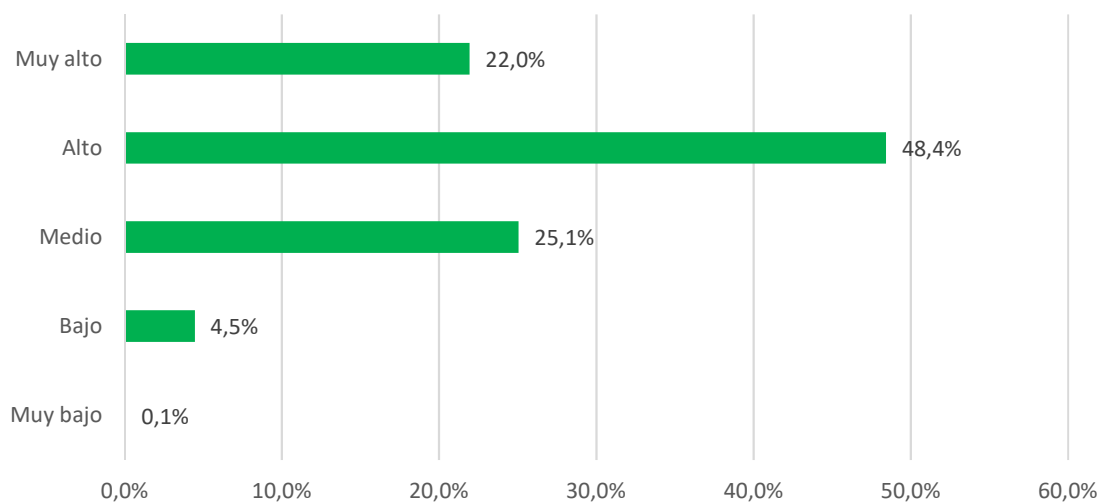

Fuente: ODA. Consejería de Turismo, Cultura y Deporte

Los niveles más altos de utilización/ocupación se obtienen para las instalaciones que usan los hombres, la población más joven (entre 16 y 25 años) y la que reside en las ciudades medias de litoral.

**Nivel de utilización y ocupación de las instalaciones deportivas donde se entrena según zona POTA. Año 2022**

Nivel utilización	Áreas rurales	Ciudades medias de interior	Ciudades medias de litoral	Zonas urbanas densas
Muy bajo	0,6%	-	-	-
Bajo	4,3%	4,5%	4,3%	4,6%
Medio	33,1%	26,1%	17,5%	26,1%
Alto	44,8%	45,5%	<b>51,8%</b>	49,5%
Muy alto	17,2%	23,9%	<b>26,4%</b>	19,8%
<b>Total</b>	<b>100,0%</b>	<b>100,0%</b>	<b>100,0%</b>	<b>100,0%</b>

Fuente: ODA. Consejería de Turismo, Cultura y Deporte

### 3.3 NECESIDADES SOBRE INSTALACIONES Y ESPACIOS DEPORTIVOS

Para completar el apartado sobre espacios e instalaciones deportivas que utiliza la población que practica deporte federado en Andalucía, se ha pedido a los encuestados que indiquen la necesidad de renovar/adequar las instalaciones existentes, así como, de construir nuevas instalaciones para el entrenamiento y competición de los deportistas federados, en los próximos 4 o 5 años.

Aproximadamente **seis de cada diez encuestados indican que en los próximos años habrá que renovar o adecuar** las instalaciones disponibles en la actualidad, **en menor medida (48,6%) piensan que será necesario construir nuevas.**

**Necesidad de instalaciones deportivas para los próximos años. Año 2022**

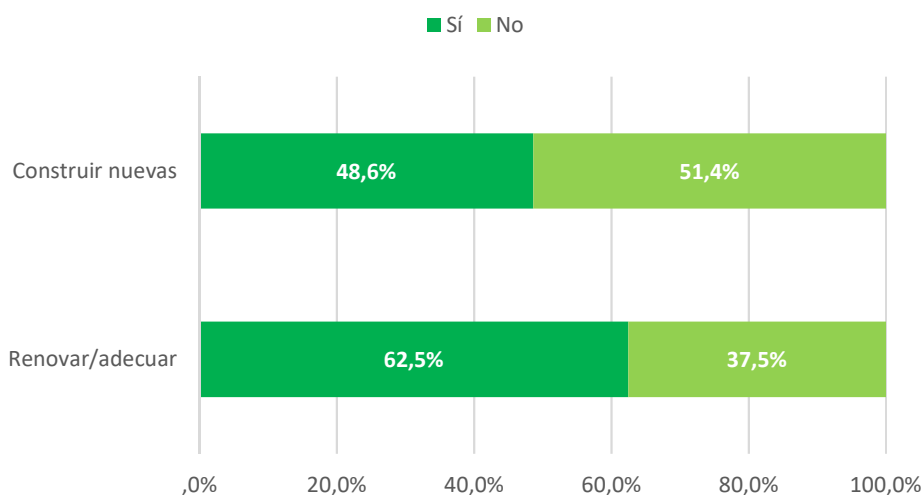

Fuente: ODA. Consejería de Turismo, Cultura y Deporte

Los hombres y la población con edades comprendidas entre los 25 y 35 años son los sectores de población que indican con más frecuencia la necesidad de renovar y construir nuevas instalaciones deportivas.

La **zona donde se reside es uno de los factores que más influye en las necesidades** que manifiestan los encuestados. Los deportistas federados que residen en áreas rurales son los que perciben menos necesidad de renovar las instalaciones disponibles y de construir nuevas. Los residentes en ciudades medias de litoral señalan con más frecuencia la necesidad de construcción de instalaciones nuevas y para los que viven en zonas urbanas densas es más necesario renovar/adecuar las existentes.

### *Necesidad de instalaciones deportivas para los próximos años, según zona POTA. Año 2022*

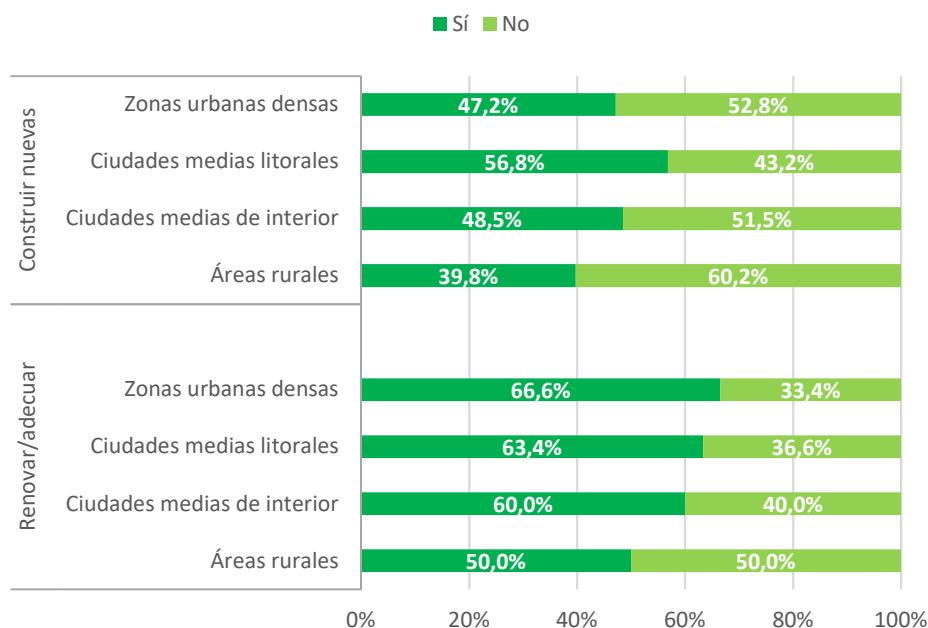

Fuente: ODA. Consejería de Turismo, Cultura y Deporte

## 4. PRINCIPALES CONCLUSIONES

- El notable **aumento que ha experimentado la tasa de práctica deportiva** anual en Andalucía, **no se ha visto reflejado en el deporte federado**. La evolución en el número de licencias deportivas durante los últimos años es positiva, pero sin alcanzar los niveles de crecimiento del deporte para todos.
- El análisis de la evolución de las licencias federativas en función del género, indica que el número de licencias deportivas de mujeres es muy inferior al número de licencias deportivas de hombres y que esta diferencia se mantiene a lo largo del tiempo. La adhesión de la mujer a la práctica deportiva general, no ha afectado a la práctica deportiva federada, donde **los niveles de participación femenina son aún muy bajos**.
- Aproximadamente **8 de cada 10 deportistas federados entrenan al menos tres veces a la semana**. Las frecuencias de práctica/entrenamiento más altas se obtienen para los hombres, los deportistas con menos de 35 años y los que residen en ciudades medias litorales y zonas urbanas densas.
- Ocho de cada diez deportistas federados de Andalucía participan en competiciones deportivas oficiales, principalmente de ámbito provincial y autonómico. **Las mujeres, la población federada con más de 35 años y la que reside en áreas rurales, presentan los niveles más bajos de participación en competiciones**.
- La población que practica deporte federado en Andalucía ocupa su tiempo libre principalmente haciendo deporte.
- La disponibilidad de instalaciones para entrenar/competir está muy correlacionada con la edad de los deportistas y con el lugar de residencia. La población con **más de 35 años y la que vive en áreas rurales**, es la que indica tener **menos disponibilidad de instalaciones deportivas para entrenar y competir**.
- La población que practica deporte federado en Andalucía, **valora de forma positiva la oferta de instalaciones deportivas disponible**. Los hombres, la población con más de 35 años y la que reside en zonas urbanas densas, constituyen el sector más crítico con la oferta deportiva actual, principalmente en lo que se refiere al uso eficiente de los espacios deportivos y al estado de las instalaciones.
- Entre la población andaluza que practica deporte federado, **los lugares de práctica deportiva más frecuentes son las instalaciones públicas**. El aumento a lo largo de las dos últimas décadas de la oferta deportiva privada, no ha afectado al deporte federado en la medida que sí lo ha hecho a la práctica deportiva no competitiva, donde el uso de las instalaciones deportivas privadas ha ido cobrando especial relevancia.
- Las instalaciones más comunes para entrenar entre los deportistas federados andaluces son las salas y pabellones cubiertos, los campos de fútbol y las pistas polideportivas. Las mujeres entrenan principalmente en salas y pabellones cubiertos, mientras que los hombres utilizan más los campos de fútbol
- El grado de demanda y nivel de utilización de las instalaciones deportivas donde se realizan los entrenamientos en general es alto. Las ciudades medias del litoral son las que registran mayor demanda y nivel de utilización en las instalaciones deportivas.
- Aproximadamente seis de cada diez encuestados indican que en los próximos 4 o 5 años habrá que renovar o adecuar las instalaciones disponibles en la actualidad, en menor medida (48,6%) piensan que será necesario construir nuevas. En las **ciudades medias**

**del litoral se registra mayor necesidad de construcción de nuevas instalaciones y en las zonas urbanas densas, mayor necesidad de adecuación/renovación de las instalaciones existentes.**

## 5. RESUMEN DE INDICADORES

- **Número de licencias deportivas:** Número total de licencias (deportistas, entrenadores, jueces/árbitros) que se registran en Andalucía durante el año.
- **Participación en competiciones deportivas:** Porcentaje de población andaluza federada de 16 o más años que ha participado en alguna competición oficial.
- **Disponibilidad de instalaciones para entrenar:** Porcentaje de población andaluza federada de 16 o más años que dispone en su municipio de instalaciones para entrenar.
- **Disponibilidad de instalaciones para competir:** Porcentaje de población andaluza federada de 16 o más años que dispone en su municipio de instalaciones para competir.
- **Lugares de práctica deportiva:** Porcentaje de población andaluza federada de 16 o más años que utiliza distintos espacios o instalaciones deportivas (instalaciones públicas, instalaciones de un club privado/federación, lugares públicos).
- **Necesidad de renovar/ adecuar las instalaciones deportivas para entrenar:** Porcentaje de población andaluza federada de 16 o más años, que indica que en los próximos 4 o 5 años será necesario renovar/adecuar las instalaciones deportivas en su municipio.
- **Necesidad de construir nuevas instalaciones deportivas para entrenar:** Porcentaje de población andaluza federada de 16 o más años, que indica que en los próximos 4 o 5 años será necesario construir nuevas instalaciones deportivas en su municipio.

### *Principales indicadores de práctica deportiva federada según género. Año 2022*

Indicadores de práctica deportiva federada	Hombres	Mujeres	Total
Número de licencias deportivas	451.744	98.400	550.144
Participación en competiciones deportivas oficiales	83,1%	80,3%	82,6%
Disponibilidad de instalaciones para entrenar	88,8%	92,6%	89,5%
Disponibilidad de instalaciones para competir	79,7%	78,5%	79,4%
<b>Lugares de práctica deportiva</b>			
<i>Instalaciones públicas</i>	71,9%	72,2%	72,0%
<i>Instalaciones de club privado/federación</i>	19,7%	16,1%	19,0%
<i>Lugares públicos</i>	16,9%	16,6%	16,9%
Necesidad de renovar/adecuar instalaciones deportivas	62,9%	60,4%	62,5%
Necesidad de construir nuevas instalaciones deportivas	49,2%	46,1%	48,6%
Fuente: ODA. Consejería de Turismo, Cultura y Deporte			