

**Estadística de siniestralidad laboral**  
**Enfermedades profesionales**  
**Avance Informe Anual**  
**2022**



# ÍNDICE

<b>1. RESUMEN DEL ESTADO DE SITUACIÓN DE LAS ENFERMEDADES PROFESIONALES EN ANDALUCÍA. AVANCE 2022</b>	<b>2</b>
<b>2. PARTES COMUNICADOS DISTRIBUIDOS POR PROVINCIAS Y SEXO CON BAJA Y SIN BAJA. DATOS COMPARATIVOS 2021-2022</b>	<b>6</b>
<b>3. PARTES COMUNICADOS POR EDADES Y SEXO. DATOS COMPARATIVOS 2021-2022</b>	<b>7</b>
<b>4. PARTES COMUNICADOS DISTRIBUIDOS POR GRUPO DE ENFERMEDAD Y SEXO. DATOS COMPARATIVOS 2021-2022</b>	<b>8</b>
<b>5. PARTES COMUNICADOS DISTRIBUIDOS POR GRUPO DE ENFERMEDAD Y PROVINCIA. DATOS COMPARATIVOS 2021-2022</b>	<b>9</b>
<b>6. PARTES COMUNICADOS DISTRIBUIDOS POR CNAE Y SEXO. DATOS COMPARATIVOS 2021-2022</b>	<b>10</b>
<b>7. PARTES COMUNICADOS DISTRIBUIDOS POR DIAGNÓSTICO Y GRUPO DE ENFERMEDAD. 2022</b>	<b>11</b>
<b>8. PARTES CERRADOS COMO ENFERMEDAD PROFESIONAL CON BAJA DISTRIBUIDOS POR PROVINCIA Y GRUPO DE ENFERMEDAD. DATOS COMPARATIVOS 2021-2022</b>	<b>16</b>
<b>9. EMPRESAS CON ALTA SINIESTRALIDAD DISTRIBUIDAS POR CNAE, GRUPO Y CÓDIGO DE ENFERMEDAD PROFESIONAL. 2022</b>	<b>17</b>
<b>10. EVOLUCIÓN DE LOS PARTES COMUNICADOS DURANTE 2022. COMPARATIVA CON 2021</b>	<b>18</b>

# 1. RESUMEN DEL ESTADO DE SITUACIÓN DE LAS ENFERMEDADES PROFESIONALES EN ANDALUCÍA. AVANCE 2022

## Partes comunicados de enfermedad profesional

Durante el año **2022** se **comunicaron** en Andalucía un total de **1206 partes de enfermedades profesionales** (un **12,4 % mas** que en 2021). El 58,62% con baja y el 41,38 % sin baja; y el 51,58 % en hombres y el 48,42 % en mujeres.

Por grupo de enfermedad profesional<sup>1</sup> el **grupo 2** supone el **80,85 %** del total (frente al 82,35% del año 2021), seguido del **grupo 4** con el **5,97%** ( 7,38 % en 2021) y el grupo 3 con el 5,39%, el grupo 5 con el 3,9 % y el grupo 1 con el 3,57% . Respecto al **grupo 6**, se han comunicado 4 enfermedades profesionales por **agentes cancerígenos**. Se recoge a continuación las principales patologías comunicadas por grupo de enfermedad profesional:

**Grupo 1: 42** Trabajadores diferentes afectados con 43 partes comunicados. En el grupo 1 se han comunicado principalmente **Dermatitis (32)**. También se ha notificado **Asma (3)**, una por **hidrocarburos alifáticos** en fabricación de palas eólicas, otra por **cetonas** en chapistas de reparación de vehículos a motor y una última por **aromáticos** en actividades de limpieza de edificios. Asimismo, se ha notificado una **Polineuropatía** por derivados halogenados en fabricación de productos de caucho, y una enfermedad profesional por **insecticidas halogenados** en peones agrícolas. Los agentes químicos causantes más frecuentes han sido : **romo trivalente (6)**, **hidrocarburos alifáticos (5)**, **aldehídos (5)**, epóxidos (4) e isocianatos (3). Las actividades implicadas han sido muy diversas teniendo mayor incidencia en el sector de la **peluquería** y otros tratamientos de belleza (8), **fabricación de palas eólicas (6)** y **construcción** de edificios residenciales (4). Estos sectores suponen el 44,19 % del total notificado en este grupo.

**Grupo 2: 818** Trabajadores diferentes afectados con 975 partes comunicados. En el grupo 2 se han notificado un 93,75 % de **Trastornos musculoesqueléticos (TME)** principalmente **Síndrome del Túnel carpiano (38,36%)**, **Epicondilitis** en codo y antebrazo (32,62%), **Tendinitis** de muñeca y mano (13,03 %) y Patología tendinosa crónica de manguito de rotadores (4,31%); Los sectores de actividad implicados en los TME son muy diversos, no obstante, tienen una mayor frecuencia en el sector de la **limpieza general de edificios (94 partes comunicados)**, **Comercio al por menor (61)**, **Construcción de edificios (42)**, **Procesado y conservación de carne (37)**, **Hoteles y alojamientos similares (36)** y **Actividades generales de la administración (34)**, principalmente en Ayuntamientos). Estas actividades representan el 31,18 % del total de TME. También se han notificado, dentro del grupo 2, **Nódulos en cuerdas vocales (55 partes**, lo que supone el 5,64 % del grupo 2) principalmente en **educación (22 partes comunicados)** y en centros de llamadas (20 partes); e **Hipoacusias (6 casos)** en actividades diversas (**fabricación muebles de cocina (2)**, recogida de residuos(1), fabricación de productos de acero(1) y operarios de ayuntamientos (2).

**Grupo 3: 63** Trabajadores diferentes afectados con 65 partes comunicados. El 66,15 % de los partes comunicados del grupo 3 son enfermedades infecciosas en actividades de asistencia en **establecimientos residenciales**: "Escabiosis" (sarna) (25 partes comunicados ) y "Contacto con y exposición a Tuberculosis" (17 partes); el 9,23 % son enfermedades infecciosas en actividades hospitalarias : Influenza(gripe) (2), Conjuntivitis (2) y Varicela (1); y el 10,77 % son enfermedades infecciosas o parasitarias transmitidas por animales o sus desechos, principalmente en forestales y veterinarios: **Fiebre Q** (2), **Leptospirosis**(1), **Rickettsiosis** (1) **Coriorretinitis focal**, entre otras. También se han comunicado en otras enfermedades infecciosas y parasitarias, **leionelosis** (1) **enfermedad de Lime** (1) y dermatofitosis (1).

**Grupo 4: 68** Trabajadores diferentes afectados con 72 partes comunicados. La principal enfermedad profesional comunicada en el grupo 4 ha sido la **Silicosis** con **41** trabajadores afectados (lo que suponen el 61,11 % del total de partes comunicados del grupo 4), principalmente en el sector del "**Corte, tallado y acabado de la piedra**" (CNAE 2370) (con el **52,27 %** de las Silicosis). El 47,73 % restante se ha notificado en actividades diversas, teniendo una mayor incidencia en sectores relacionados con la construcción y limpieza general de edificio. También se han notificado **Asbestosis** (4) y otras afecciones **fibrosantes por amianto** (2) en el sector de la **construcción de barco** (2), en **fontaneros** en actividades de **captación** depuración y distribución de aguas (1) y en actividades de **construcción especializada** (3); así como **Asma** (8) principalmente en el sector relacionado con la fabricación de productos de **panadería y de molinería** (6), extracción de arena y grava (1) y en ocupación de pintor(1); y **otras afecciones respiratorias** (3): Neumoconiosis del carbón y Alveolitis alérgica extrínseca, ambas en **albañiles** y Neumopatía intersticial difusa en soldadores. También se han comunicado **Caolinosis** (2) en el sector 2370 de corte y tallado de la piedra y en conductores de transporte de mercancías, **Silicocaolinosis** (1) también en el sector de CNAE 2370 y **Talcosis** (1) en pintores. Finalmente, se han registrado Rinoconjuntivitis (4) dos de ellas en ocupación de panaderos y Urticarias (2)

**Grupo 5: 32** Trabajadores diferentes afectados con 47 partes comunicados. En el grupo 5 se han comunicado principalmente **Dermatitis**, por sustancias de bajo peso molecular, el 61,7 % y por agentes y sustancias de alto peso molecular, el 19,15 %; También se han comunicado Escabiosis (6) principalmente en el sector de asistencia residencial y **Dermatitis** por sustancias **fotosensibilizantes exógenas** (3) en soldadores mecánicos y pintores. La distribución de estas patologías por sector de actividad presenta mucha dispersión, teniendo mayor incidencia en las ocupaciones de **pintor, personal de limpieza y peluquería**.

**Grupo 6: 4** Trabajadores afectados. **Neoplasia maligna de bronquio y pulmón por amianto** (3): una en ocupación de fontanero en el sector de la "**Fontanería, instalaciones de sistemas de calefacción y aire acondicionado**", otra en ocupación de albañil en el sector de la "**Demolición**" y la tercera en el sector de la **construcción de barcos**; así como un **Cáncer de pulmón por sílice** (1) en el sector de **revestimiento de suelo y paredes**.

## **Partes cerrados por causa grave**

Por otro lado, durante el 2022 se **cerraron 676** partes comunicados de enfermedades profesionales **con baja** (un 4,79 % menos que en 2021): 610 como enfermedad profesional, 56 como enfermedad común y 10 como accidentes de trabajo. Por otro lado, se han cerrado **47 procesos por causas graves<sup>2</sup>, 41 con baja y 5 sin baja** ( los cinco en situación de pensionista) que corresponden a : **1 Fallecimiento** con parte comunicado de **Silicosis** en el sector del **corte y tallado de la piedra** (este parte se ha cerrado como **enfermedad común**) y **46 propuestas de incapacidad permanente**. Del total de procesos cerrados por causa grave, un **76,6 %** corresponde a **hombres** (con 36 procesos) y el **23,4 %** a mujeres (con 11).

Las propuestas de incapacidad permanentes han sido principalmente por **Silicosis (13)**, (nueve de ellas en el Sector del Corte y Tallado de la piedra\_CNAE 2370) y **Trastornos Musculoesqueléticos (13)**: Síndromes de Túnel Carpiano (6) en actividades diversas, dos de ellas en actividades de limpieza, Epicondilitis ( 3) dos de ellas en actividades o personal de limpieza, lesiones en el hombro (2) y en muñeca (1) .

Se han cerrado también con propuesta de incapacidad permanente otras Afecciones respiratorias: **Asma** (3) dos de ellas en la fabricación de productos de molinería, **Alveolitis alérgica** (1) en ocupación de albañil, **Neumopatía intersticial difusa** (1) en ocupación de soldador y otros **trastornos respiratorios** (2) en actividades de fabricación de productos de panadería; seis **Dermatitis por diversos agentes químicos** en actividades diversas, tres de ellas por **romo trivalente** en la **construcción**; dos **alergias en la piel** en ocupación de panadero y montadores de estructura de hormigón. También una **Hipoacusia** en fabricación de muebles de cocina; **Nódulos en las cuerdas vocales** en teleoperadoras; e inflamación coriorretiniana en servicios técnicos de ingeniería.

Finalmente se han cerrado con propuesta de incapacidad permanente **dos Neoplasias maligna de bronquio y pulmón por amianto** en ocupación de **fontaneros y albañiles** (en actividades de demolición este último).

Por sexo, del total de enfermedades profesionales cerradas por causa grave, el **76,6 %**, con **36** casos, se han declarado en **hombres** y el **23,4 %** en **mujeres** (11 procesos). En hombres, las enfermedades causadas el **grupo 4 (por inhalación)** representa el **58,3 %** del total en hombres siendo las patologías más frecuentes: la **Silicosis** con el **38,9 %**, y otras afecciones **respiratorias** con el **11,1 %**. Le siguen **Dermatitis por agentes químicos** (metales y epóxidos) con el **13,9%** del total en hombres; y las dos **Neoplasias maligna de bronquio y pulmón por amianto** anteriormente comentadas.

En **mujeres**, los **TME suponen el 81,8 %** de los procesos cerrados por causa grave, principalmente **síndrome de túnel carpiano, con el 54,6 %** (6 procesos); también se han cerrado por causa grave otros tres **TME** ( en muñeca, hombro y codo); **Nódulos en cuerdas vocales** en teleoperadora; y una **Dermatitis** en la construcción por cromo trivalente en ocupación de pintor.

- (1) Grupo 1: Enfermedades profesionales causadas por agentes químicos
- Grupo 2: Enfermedades profesionales causadas por agentes físicos
- Grupo 3: Enfermedades profesionales causadas por agentes biológicos
- Grupo 4: Enfermedades profesionales causadas por inhalación de sustancias y agentes no comprendidos en otros apartados
- Grupo 5: Enfermedades profesionales de la piel causadas por sustancias y agentes no comprendidos en otros apartados
- Grupo 6: Enfermedades profesionales causadas por agentes carcinogénicos

(2) Se ha considerado causa grave de cierre de una enfermedad profesional el fallecimiento, el alta con propuesta de incapacidad permanente, el alta con propuesta de cambio trabajo y las lesiones permanentes no invalidantes.

**2. PARTES COMUNICADOS DISTRIBUIDOS POR PROVINCIAS Y SEXO CON BAJA Y SIN BAJA. DATOS COMPARATIVOS 2021-2022**

Provincia	Total		Hombres		Mujeres		Con baja		Sin baja	
	2021	2022	2021	2022	2021	2022	2021	2022	2021	2022
Almería	131	117	57	47	74	70	91	84	40	33
Cádiz	261	282	110	128	151	154	186	152	75	130
Córdoba	65	71	50	49	15	22	41	39	24	32
Granada	85	109	49	69	36	40	49	58	36	51
Huelva	40	52	25	28	15	24	22	29	18	23
Jaén	27	38	13	27	14	11	18	26	9	12
Málaga	269	241	120	105	149	136	189	176	80	65
Sevilla	195	296	105	169	90	127	108	143	87	153
Andalucía	1.073	1.206	529	622	544	584	704	707	369	499

**Partes comunicados por sexo con baja y sin baja. Datos Comparativos 2021-2022**

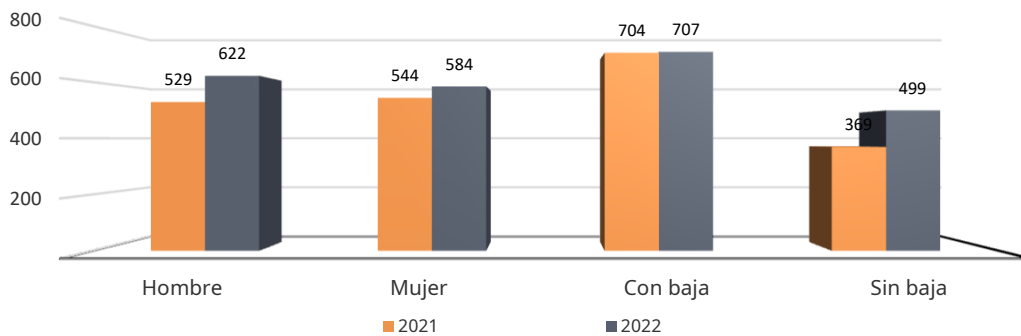

**Partes comunicados por provincia. Datos Comparativos 2021-2022**

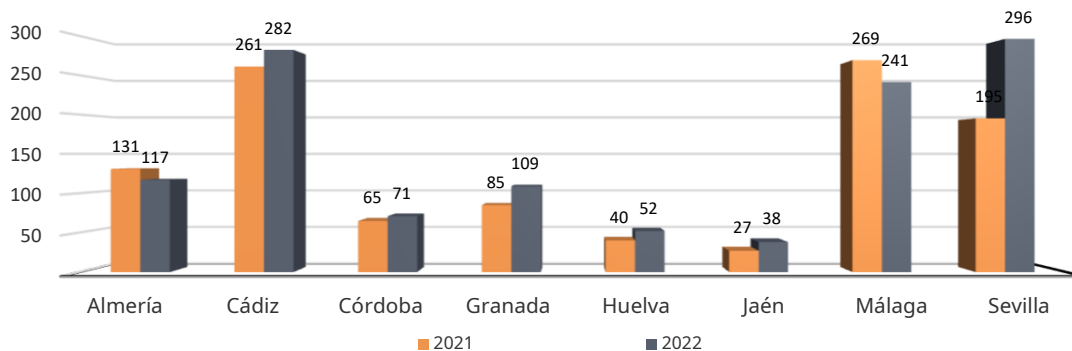

3. PARTES COMUNICADOS POR EDADES Y SEXO. DATOS COMPARATIVOS 2021-2022

Edades	2021			2022		
	Hombre	Mujer	Total	Hombre	Mujer	Total
< 20						
20 a 24	4	7	11	2	15	17
25 a 29	23	20	43	16	20	36
30 a 34	49	32	81	45	53	98
35 a 39	83	73	156	74	64	138
40 a 44	111	91	202	136	89	225
45 a 49	76	103	179	118	99	217
50 a 54	91	107	198	113	127	240
55 a 59	66	68	134	77	81	158
60 a 64	25	40	65	40	32	72
= > 65	1	3	4	1	4	5
<b>Total</b>	<b>529</b>	<b>544</b>	<b>1.073</b>	<b>622</b>	<b>584</b>	<b>1.206</b>

Partes comunicados distribuidos por edades y sexo. 2021

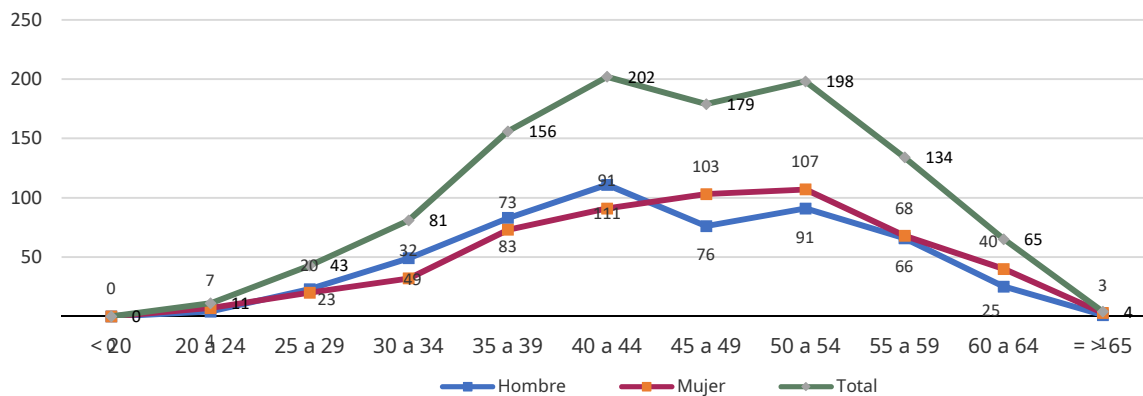

Partes comunicados distribuidos por edades y sexo. 2022

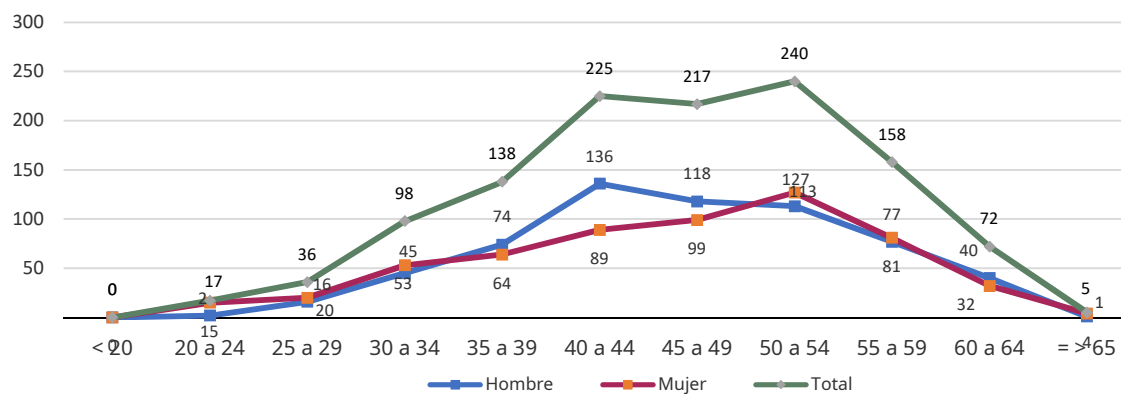



**4. PARTES COMUNICADOS DISTRIBUIDOS POR GRUPO DE ENFERMEDAD Y SEXO.  
DATOS COMPARATIVOS 2021-2022**

Grupo EP	2021			2022			Tasa de variación anual		
	Hombre	Mujer	Total	Hombre	Mujer	Total	Hombre	Mujer	Total
Grupo 1	28	13	41	30	13	43	7,1%	0,0%	4,9%
Grupo 2	401	483	884	467	508	975	16,5%	5,2%	10,3%
Grupo 3	8	20	28	18	47	65	125,0%	135,0%	132,1%
Grupo 4	76	3	79	69	3	72	-9,2%	0,0%	-8,9%
Grupo 5	15	24	39	34	13	47	126,7%	-45,8%	20,5%
Grupo 6	1	1	2	4		4	300,0%	-100,0%	100,0%

Grupo 1: Enfermedades profesionales causadas por agentes químicos

Grupo 2: Enfermedades profesionales causadas por agentes físicos

Grupo 3: Enfermedades profesionales causadas por agentes biológicos

Grupo 4: Enfermedades profesionales causadas por inhalación de sustancias y agentes no comprendidos en otros apartados

Grupo 5: Enfermedades profesionales de la piel causadas por sustancias y agentes no comprendidos en los otros apartados

Grupo 6: Enfermedades profesionales por agentes cancerígenos

**Partes comunicados por grupo de enfermedad y sexo. 2022**

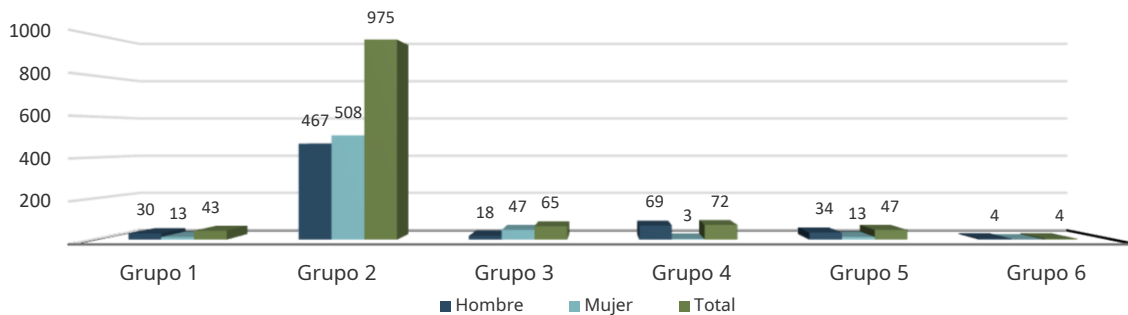

**Partes comunicados por grupo de enfermedad Comparativa 2021-2022**

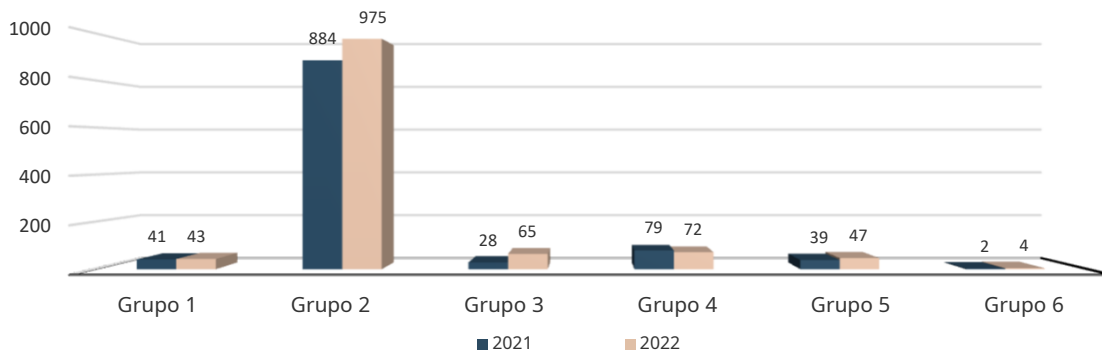

**5. PARTES COMUNICADOS DISTRIBUIDOS POR GRUPO DE ENFERMEDAD Y PROVINCIA.  
DATOS COMPARATIVOS 2021-2022**

Provincia	2021							2022							Incremento por provincia
	Grupos de enfermedad							Grupos de enfermedad							
	1	2	3	4	5	6	Total	1	2	3	4	5	6	Total	
Almería	1	84	1	42	3		131	2	99		14	1	1	117	-10,7%
Cádiz	13	225	7	6	10		261	11	219	25	12	13	2	282	8,0%
Córdoba	2	50		10	3		65	3	60		8			71	9,2%
Granada	5	71	2	3	4		85	8	89	1	7	4		109	28,2%
Huelva	2	27		8	2	1	40	1	38	4	6	3		52	30,0%
Jaén	3	18		1	5		27	1	22	1	6	8		38	40,7%
Málaga	7	236	15	4	6	1	269	4	209	6	12	10		241	-10,4%
Sevilla	8	173	3	5	6		195	13	239	28	7	8	1	296	51,8%
<b>Andalucía</b>	<b>41</b>	<b>884</b>	<b>28</b>	<b>79</b>	<b>39</b>	<b>2</b>	<b>1.073</b>	<b>43</b>	<b>975</b>	<b>65</b>	<b>72</b>	<b>47</b>	<b>4</b>	<b>1.206</b>	<b>12,4%</b>

Grupo 1: Enfermedades profesionales causadas por agentes químicos

Grupo 2: Enfermedades profesionales causadas por agentes físicos

Grupo 3: Enfermedades profesionales causadas por agentes biológicos

Grupo 4: Enfermedades profesionales causadas por inhalación de sustancias y agentes no comprendidos en otros apartados

Grupo 5: Enfermedades profesionales de la piel causadas por sustancias y agentes no comprendidos en los otros apartados

Grupo 6: Enfermedades profesionales por agentes cancerígenos

**Grupo 1**

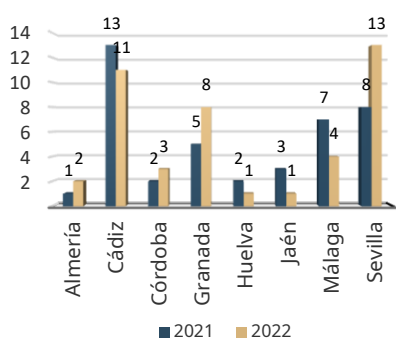

**Grupo 2**

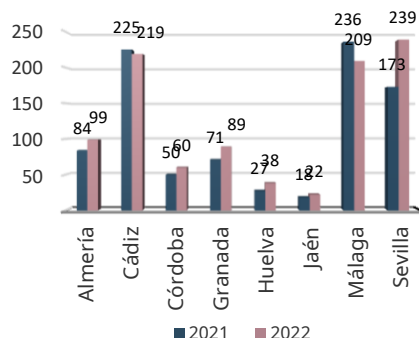

**Grupo 3**

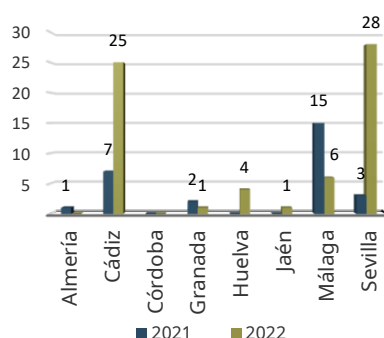

**Grupo 4**

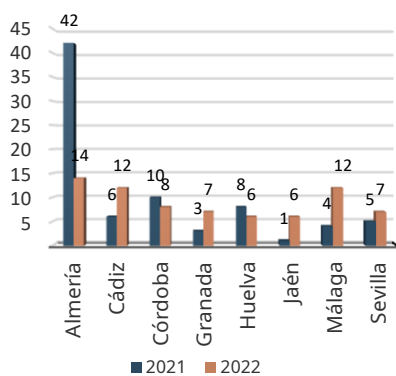

**Grupo 5**

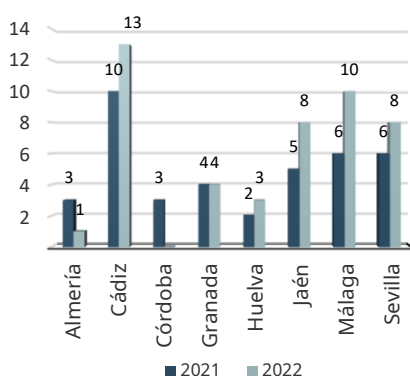

**Grupo 6**

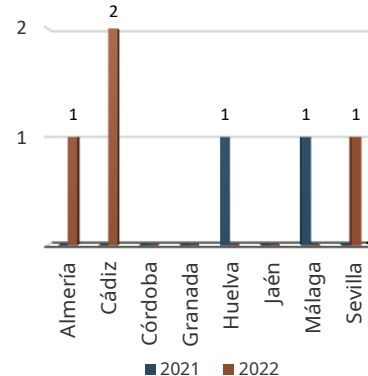

**6. PARTES COMUNICADOS DISTRIBUIDOS POR CNAE Y SEXO.  
DATOS COMPARATIVOS 2021-2022**

CNAE	A	B	C	D	E	F	G	H	I	J	K	L	M	N	O	P	Q	R	S	T	U	n/d	Total
2021	Hombres	13	5	210		8	102	81	11	14	2		1	3	31	15	3	8	6	14	2		529
	Mujeres	21		53		3	2	101	1	99	1		4	3	137	19	23	43	2	30	2		544
	Total	34	5	263		11	104	182	12	113	3		5	6	168	34	26	51	8	44	4		1.073
2022	Hombres	14	2	201		11	138	81	18	35	4		10	38	26	4	14	9	15	2			622
	Mujeres	15		61		7	5	94	2	78		1	1	1	153	16	23	82	4	37	4		584
	Total	29	2	262		18	143	175	20	113	4	1	1	11	191	42	27	96	13	52	6		1.206

A. Agricultura, ganadería, selvicultura y pesca

B. Industrias extractivas

C. Industrias manufactureras

D. Suministro de energía eléctrica, gas, vapor y aire acondicionado

E. Suministro de agua, actividades de saneamiento, gestión de residuos y descontaminación

F. Construcción

G. Comercio al por mayor y al por menor; reparación de vehículos de motor y motocicletas

H. Transporte y almacenamiento

I. Hostelería

J. Información y comunicaciones

K. Actividades financieras y de seguros

L. Actividades inmobiliarias

M. Actividades profesionales, científicas y técnicas

N. Actividades administrativas y servicios auxiliares

O. Administración pública y defensa; seguridad social obligatoria

P. Educación

Q. Actividades sanitarias y de servicios sociales

R. Actividades artísticas, recreativas y de entretenimiento

S. Otros servicios

T. Actividades de los hogares como empleadores de personal doméstico y como productores de bienes y servicios para uso propio

U. Actividades de organizaciones y organismos extraterritoriales

**Partes Comunicados por Actividad. Comparativa 2021-2022**

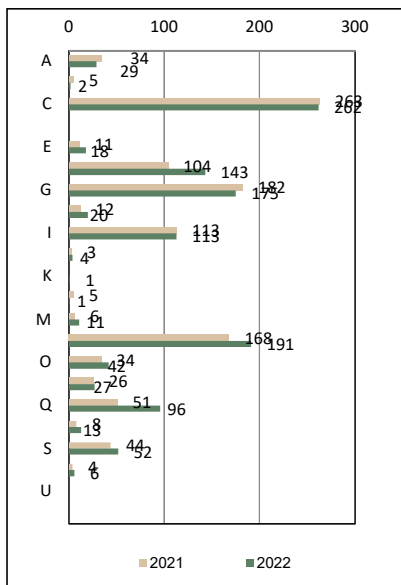

**Partes Comunicados por Actividad. Hombres Comparativa 2021-2022**

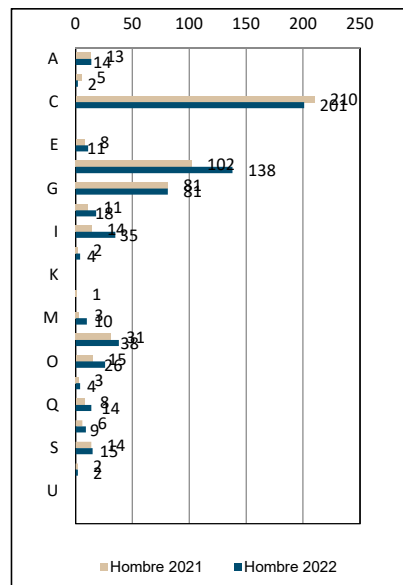

**Partes Comunicados por Actividad. Mujeres Comparativa 2021-2022**

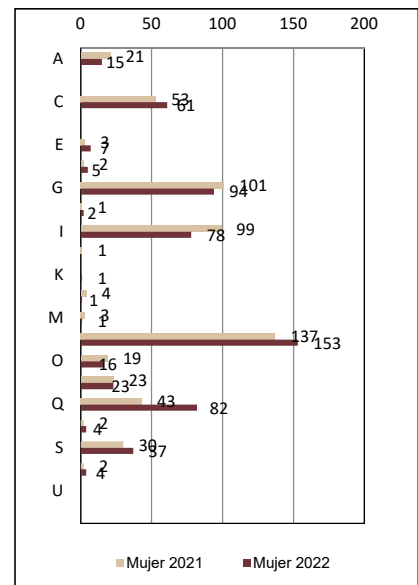

## 7. PARTES COMUNICADOS DISTRIBUIDOS POR DIAGNÓSTICO Y GRUPO DE ENFERMEDAD. 2022

DIAGNÓSTICO (CIE 10)	Grupo	Grupo	Grupo	Grupo	Grupo	Grupo	Total
	1	2	3	4	5	6	
ACIDOS CORROSIVOS Y SUSTANCIAS ACIDAS SIMILARES	2						2
AFECCION PLEURAL, NO ESPECIFICADA						1	1
AFONIA		7					7
ALTERACIONES DE LA VOZ		1					1
ASMA	1			1			2
ASMA MIXTA				1			1
ASMA PREDOMINANTEMENTE ALERGICA	1			3			4
ASMA, NO ESPECIFICADA	1	1		2			4
BLEFAROCONJUNTIVITIS			1				1
BURSITIS DE LA MANO		2					2
BURSITIS DEL HOMBRO		6					6
BURSITIS DEL OLECRANON		1					1
CARCINOMA IN SITU DEL BRONQUIO Y DEL PULMON				1			1
COLAPSO PULMONAR				1			1
CONJUNTIVITIS AGUDA, NO ESPECIFICADA			1				1
CONTACTO CON Y EXPOSICION A TUBERCULOSIS			18				18
CONTUSION DEL CODO		1					1
CORIORRETINITIS FOCAL			1				1
DEDO EN GATILLO		19					19
DERMATITIS ALERGICA DE CONTACTO DEBIDA A ADHESIVOS	2			1			3
DERMATITIS ALERGICA DE CONTACTO DEBIDA A COSMETICOS	2				5		7
DERMATITIS ALERGICA DE CONTACTO DEBIDA A METALES	1				4		5
DERMATITIS ALERGICA DE CONTACTO DEBIDA A OTROS AGENTES	6			1	7		14
DERMATITIS ALERGICA DE CONTACTO DEBIDA A OTROS PRODUCTOS QUIMICOS	5				6		11
DERMATITIS ALERGICA DE CONTACTO, DE CAUSA NO ESPECIFICADA	1				1		2
DERMATITIS ATOPICA, NO ESPECIFICADA	1						1
DERMATITIS DE CONTACTO POR IRRITANTES, DE CAUSA NO ESPECIFICADA	4				2		6
DERMATITIS DE CONTACTO POR IRRITANTES, POR OTROS PRODUCTOS QUIMICOS	2				1		3
DERMATITIS DE CONTACTO, FORMA NO ESPECIFICADA, DEBIDA A COSMETICOS	1						1
DERMATITIS DE CONTACTO, FORMA NO ESPECIFICADA, DEBIDA A OTROS AGENTES	1				2		3

## 7. PARTES COMUNICADOS DISTRIBUIDOS POR DIAGNÓSTICO Y GRUPO DE ENFERMEDAD. 2022

DIAGNÓSTICO (CIE 10)	Grupo	Grupo	Grupo	Grupo	Grupo	Grupo	Total
	1	2	3	4	5	6	
DERMATITIS DE CONTACTO, FORMA NO ESPECIFICADA, POR OTROS PRODUCTOS QUIMICOS	1				5		6
DERMATITIS DE CONTACTO, FORMA NO ESPECIFICADA, POR PLANTAS, EXCEPTO LAS ALIMENTICIAS					1		1
DERMATITIS DE CONTACTO, FORMA Y CAUSA NO ESPECIFICADAS	2				2		4
DERMATITIS DEBIDA A OTRAS SUSTANCIAS INGERIDAS					1		1
DERMATITIS, NO ESPECIFICADA	1		1	1			3
DERMATOFITOSIS, NO ESPECIFICADA			1				1
DERRAME ARTICULAR		1					1
DESARREGLO ARTICULAR, NO ESPECIFICADO		1					1
DESGARRO DE MENISCOS, PRESENTE		5					5
DISFONIA		17					17
DOLOR EN ARTICULACION		9					9
DOLOR EN MIEMBRO		1					1
EFFECTOS DEL RUIDO SOBRE EL OIDO INTERNO		2					2
ENFERMEDAD DE LOS LEGIONARIOS			1				1
ENFERMEDAD DE LYME			2				2
ENFERMEDAD POR RASGUÑO DE GATO			1				1
ENFERMEDAD PULMONAR INTERSTICIAL, NO ESPECIFICADA				1			1
ENTESOPATIA, NO ESPECIFICADA		1					1
EPICONDILITIS LATERAL		248					248
EPICONDILITIS MEDIA		58					58
ERITEMA INTERTRIGO					1		1
ESCABIOSIS			27	1	6		34
ESCLERODERMA LOCALIZADO (MORFEA)	1						1
ESGUINCES Y TORCEDURAS DE OTRAS PARTES Y DE LAS NO ESPECIFICADAS DE CINTURA ESCAPULAR		1					1
ESGUINCES Y TORCEDURAS DE OTROS SITIOS Y DE LOS NO ESPECIFICADOS DEL PIE		1					1
ESTADO ASMATICO				1			1
FIEBRE Q			2				2
HALLAZGOS ANORMALES EN DIAGNOSTICO POR IMAGEN DEL PULMON				1			1
HIPOACUSIA NEUROSENSORIAL, BILATERAL		2					2

## 7. PARTES COMUNICADOS DISTRIBUIDOS POR DIAGNÓSTICO Y GRUPO DE ENFERMEDAD. 2022

DIAGNÓSTICO (CIE 10)	Grupo	Grupo	Grupo	Grupo	Grupo	Grupo	Total
	1	2	3	4	5	6	
HIPOACUSIA, NO ESPECIFICADA		1					1
INFLAMACION CORIORRETINIANA EN ENFERMEDADES INFECCIOSAS Y PARASITARIAS CLASIFICADAS EN OTRA PARTE					1		1
INFLUENZA CON NEUMONIA, DEBIDA A VIRUS DE LA INFLUENZA IDENTIFICADO			2				2
INFLUENZA, CON OTRAS MANIFESTACIONES, POR VIRUS DE INFLUENZA IDENTIFICADO			1				1
INSECTICIDAS HALOGENADOS	1						1
INSUFICIENCIA VENOSA (CRONICA) (PERIFERICA)		1					1
LARINGOFARINGITIS AGUDA		1					1
LEPTOSPIROSIS, NO ESPECIFICADA			1				1
LESION DEL HOMBRO, NO ESPECIFICADA		6					6
LESION DEL NERVI0 CUBITAL		4					4
MESOTELIOMA DE LA PLEURA				1			1
MESOTELIOMA DE OTROS SITIOS ESPECIFICADOS						1	1
NEUMOCONIOSIS DEBIDA A OTROS POLVOS INORGANICOS ESPECIFICADOS				1			1
NEUMOCONIOSIS DEBIDA A OTROS POLVOS QUE CONTIENEN SILICE				34			34
NEUMOCONIOSIS DEBIDA A POLVO DE SILICE				2			2
NEUMOCONIOSIS DEBIDA A POLVO DE TALCO				2			2
NEUMOCONIOSIS DEBIDA AL ASBESTO Y A OTRAS FIBRAS MINERALES				2		2	4
NEUMOCONIOSIS, NO ESPECIFICADA				3			3
NEUMONITIS DEBIDA A ASPIRACION DE OTROS SOLIDOS Y LIQUIDOS				1			1
NEUMONITIS DEBIDAS A HIPERSENSIBILIDAD A OTROS POLVOS ORGANICOS				1			1
NODULOS DE BOUCHARD (CON ARTROPATIA)		1					1
NODULOS DE LAS CUERDAS VOCALES		20					20
OTALGIA		1					1
OTRAS ALTERACIONES DE LA VOZ Y LAS NO ESPECIFICADAS		2					2
OTRAS BURSTITIS DE LA RODILLA		4					4
OTRAS BURSTITIS PRERROTULIANAS		3					3
OTRAS BURSOPATIAS		1					1

## 7. PARTES COMUNICADOS DISTRIBUIDOS POR DIAGNÓSTICO Y GRUPO DE ENFERMEDAD. 2022

DIAGNÓSTICO (CIE 10)	Grupo	Grupo	Grupo	Grupo	Grupo	Grupo	Total
	1	2	3	4	5	6	
OTRAS CONJUNTIVITIS AGUDAS			1				1
OTRAS DERMATITIS	1						1
OTRAS DERMATITIS ESPECIFICADAS					1		1
OTRAS ENFERMEDADES DE LAS CUERDAS VOCALES		4					4
OTRAS ENTESOPATIAS DEL MIEMBRO INFERIOR, EXCLUIDO EL PIE		2					2
OTRAS ENTESOPATIAS, NO CLASIFICADAS EN OTRA PARTE		5		1			6
OTRAS LESIONES DEL HOMBRO		5					5
OTRAS LESIONES DEL NERVIIO MEDIANO		13					13
OTRAS PERCEPCIONES AUDITIVAS ANORMALES		1					1
OTRAS SINOVITIS Y TENOSINOVITIS		20					20
OTROS CONTROLES GENERALES DE SALUD DE RUTINA DE OTRAS SUBPOBLACIONES DEFINIDAS	2						2
OTROS TRASTORNOS DE LOS MENISCOS		3					3
OTROS TRASTORNOS DE LOS TEJIDOS BLANDOS RELACIONADOS CON EL USO, EL USO EXCESIVO Y PRESION		1					1
OTROS TRASTORNOS DEL PULMON				2			2
OTROS TRAUMATISMOS SUPERFICIALES DE LA PIERNA			1				1
PAQUIPLEURITIS CON ASBESTOSIS				1			1
PERIARTRITIS DE LA MUÑECA		2					2
POLINEUROPATIA, NO ESPECIFICADA	1						1
POLIPO DE LAS CUERDAS VOCALES Y DE LA LARINGE		2					2
RICKETTSIOSIS, NO ESPECIFICADA			1				1
RINITIS ALERGICA Y VASOMOTORA				1			1
RINITIS, RINOFARINGITIS Y FARINGITIS CRONICAS				1			1
SARCOIDOSIS DE OTROS SITIOS ESPECIFICADOS O DE SITIOS COMBINADOS				1			1
SARCOIDOSIS DEL PULMON				1			1
SINDROME DEL MANGUITO ROTATORIO		9					9
SINDROME DEL TUNEL CALCANEO		3					3
SINDROME DEL TUNEL CARPIANO		380					380
SINOVITIS CREPITANTE CRONICA DE LA MANO Y DE LA MUÑECA		5					5
SINOVITIS Y TENOSINOVITIS, NO ESPECIFICADA		12					12

## 7. PARTES COMUNICADOS DISTRIBUIDOS POR DIAGNÓSTICO Y GRUPO DE ENFERMEDAD. 2022

DIAGNÓSTICO (CIE 10)	Grupo	Grupo	Grupo	Grupo	Grupo	Grupo	Total
	1	2	3	4	5	6	
TENDINITIS CALCIFICANTE DEL HOMBRO		7					7
TENDINITIS DEL BICEPS		2					2
TENDINITIS ROTULIANA		2					2
TENOSINOVITIS DE ESTILOIDES RADIAL (DE QUERVAIN)		57					57
TIÑA DEL PIE (TINEA PEDIS)			1				1
TRASTORNO ARTICULAR, NO ESPECIFICADO		2					2
TRASTORNO DE MENISCO DEBIDO A DESGARRO O LESION ANTIGUA		3					3
TRASTORNO SINOVIAL Y TENDINOSO, NO ESPECIFICADO		2					2
TRASTORNOS NO ESPECIFICADOS DE LOS TEJIDOS BLANDOS RELACIONADOS CON EL USO, EL USO EXCESIVO Y PRESION		1					1
TRASTORNOS RESPIRATORIOS EN OTRAS ENFERMEDADES CLASIFICADAS EN OTRA PARTE				1			1
TRAUMATISMO DEL NERVI0 CUBITAL A NIVEL DEL ANTEBRAZO		1					1
TRAUMATISMO DEL TENDON DEL MANGUITO ROTATORIO DEL HOMBRO		1					1
URTICARIA POR CONTACTO	2						2
URTICARIA, NO ESPECIFICADA					1		1
VARICELA SIN COMPLICACIONES			1				1
Total	43	975	65	72	47	4	1.206

Grupo 1: Enfermedades profesionales causadas por agentes químicos

Grupo 2: Enfermedades profesionales causadas por agentes físicos

Grupo 3: Enfermedades profesionales causadas por agentes biológicos

Grupo 4: Enfermedades profesionales causadas por inhalación de sustancias y agentes no comprendidos en otros apartados

Grupo 5: Enfermedades profesionales de la piel causadas por sustancias y agentes no comprendidos en los otros apartados

Grupo 6: Enfermedades profesionales por agentes cancerígenos



**8. PARTES CERRADOS COMO ENFERMEDAD PROFESIONAL CON BAJA DISTRIBUIDOS POR PROVINCIA Y GRUPO DE ENFERMEDAD. DATOS COMPARATIVOS 2021-2022**

Provincia	2021							2022							Tasa de variación anual por provincia
	Grupos de enfermedad							Grupos de enfermedad							
	1	2	3	4	5	6	Total	1	2	3	4	5	6	Total	
Almería		57	2	15			74		62		4		1	67	-9,5%
Cádiz	9	166	7	3	3		188	5	115	1	5	3	1	130	-30,9%
Córdoba	2	25		5			32	1	34		3	1		39	21,9%
Granada	2	40	1	2	2		47	2	39		3	4		48	2,1%
Huelva		12			2		14		10	2	3	1		16	14,3%
Jaén		7		1	4		12	1	12	1	1	8		23	91,7%
Málaga	3	136	11	3	6	1	160	4	139	3	7	7		160	0,0%
Sevilla	2	98		2	4		106	4	109	5	3	6		127	19,8%
<b>Andalucía</b>	<b>18</b>	<b>541</b>	<b>21</b>	<b>31</b>	<b>21</b>	<b>1</b>	<b>633</b>	<b>17</b>	<b>520</b>	<b>12</b>	<b>29</b>	<b>30</b>	<b>2</b>	<b>610</b>	<b>-3,6%</b>

Grupo 1: Enfermedades profesionales causadas por agentes químicos

Grupo 2: Enfermedades profesionales causadas por agentes físicos

Grupo 3: Enfermedades profesionales causadas por agentes biológicos

Grupo 4: Enfermedades profesionales causadas por inhalación de sustancias y agentes no comprendidos en otros apartados

Grupo 5: Enfermedades profesionales de la piel causadas por sustancias y agentes no comprendidos en los otros apartados

Grupo 6: Enfermedades profesionales por agentes cancerígenos

**Partes Cerrados con baja por Provincia. Comparativa 2021-2022**

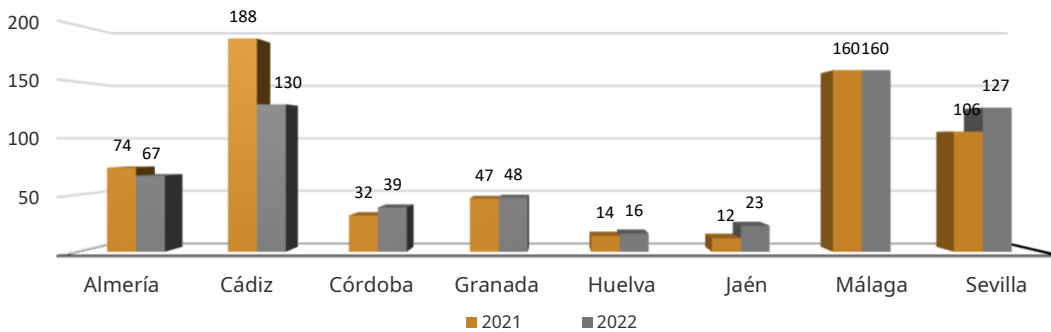

**Partes Cerrados con baja por Grupo de EP. Comparativa 2021-2022**

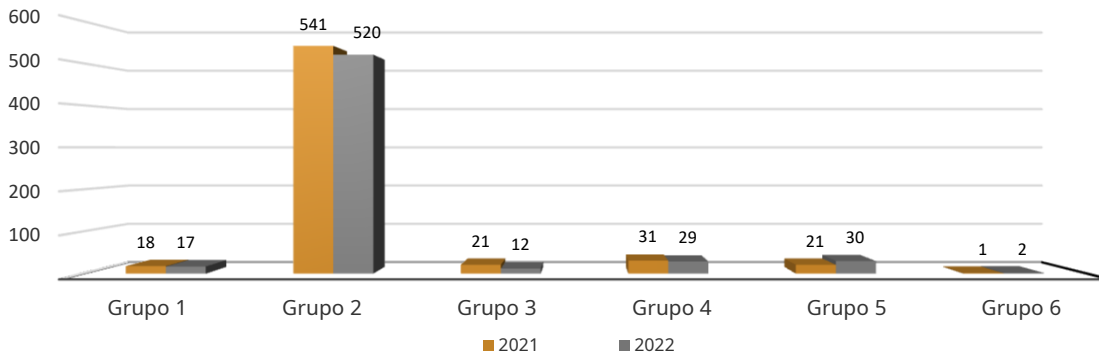

## 9. EMPRESAS CON ALTA SINIESTRALIDAD DISTRIBUIDAS POR CNAE, GRUPO Y CÓDIGO DE ENFERMEDAD PROFESIONAL. 2022

CNAE	Centros de Trabajo distinto	Grupo 1		Grupo 2		Grupo 3		Grupo 4			Grupo 6		N.º Alertas	Nº de trabajadores afectados
		1H0102	2D0201	2F0201	2L0101	3A0102	4A0101	4A0102	4A0109	4H0201	6A0106	6R0104		
1011	1			1									1	4
1012	1		1	1									2	12
1061	1									1			1	2
2370	2						1	1	1				3	7
2399	1	1											1	2
4322	1										1		1	1
4333	1											1	1	1
8121	1			1									1	5
8220	1				1								1	4
8610	1					1							1	2
8731	1					1							1	2
<b>Total</b>	<b>12</b>	<b>1</b>	<b>1</b>	<b>3</b>	<b>1</b>	<b>2</b>	<b>1</b>	<b>1</b>	<b>1</b>	<b>1</b>	<b>1</b>	<b>1</b>	<b>14</b>	<b>42</b>

1011 *Procesado y conservación de carne*

1012 *Procesado y conservación de volatería*

1061 *Fabricación de productos de molinería*

2370 *Corte, tallado y acabado de la piedra*

2399 *Fabricación de otros productos minerales no metálicos n.c.o.p.*

4322 *Fontanería, instalaciones de sistemas de calefacción y aire acondicionado*

4333 *Revestimiento de suelos y paredes.*

8121 *Limpieza general de edificio*

8220 *Actividades de los centros de llamadas*

8610 *Actividades Hospitalarias*

8731 *Asistencia en establecimientos residenciales para personas mayores*

1H0102 *Enfermedad profesional causada por hidrocarburos alifáticos en procesos de "cracking" y el "reforming"*

2D0201 *Codo y antebrazo: epicondilitis y epitrocleitis*

2L0101 *Nódulos de las Cuerdas vocales*

2F0201 *Síndrome del túnel carpiano*

3A0102 *Enfermedades infecciosas causadas por el trabajo en personal sanitario y auxiliar de instituciones cerradas.*

4A0101 *Silicosis en trabajos en minas, túneles, canteras, galerías, obras públicas.*

4A0102 *Silicosis en trabajos de tallado y pulido de rocas silíceas, trabajos de canterías*

4A0109 *Silicosis en Industria cerámica*

4H0201 *Asma Industria alimenticia, panadería, industria de la cerveza.*

6A0106 *Neoplasia maligna de bronquio y pulmón causad por amianto. Trabajos de aislamiento térmico en construcción naval y de edificios*

6R0104 *Cáncer de pulmón por polvo de sílice libre*

10. EVOLUCIÓN DE LOS PARTES COMUNICADOS DURANTE 2022. COMPARATIVA CON 2021

Año	Enero	Febrero	Marzo	Abril	Mayo	Junio	Julio	Agosto	Septiembre	Octubre	Noviembre	Diciembre
2021	62	72	93	98	121	124	107	67	64	56	119	90
2022	106	121	145	106	108	111	51	76	100	114	92	76
Tasa de variación anual	71,0%	68,1%	55,9%	8,2%	-10,7%	-10,5%	-52,3%	13,4%	56,3%	103,6%	-22,7%	-15,6%

