

# *O SALUTARIS HOSTIA*

**Fernando Sor Muntadas  
(1778 - 1839)**

**Transcripción y estudio crítico**

**MARÍA JULIETA VEGA GARCÍA-FERRER**

*O SALUTARIS HOSTIA*  
Fernando Sor Muntadas

Transcripción y estudio crítico  
María Julieta Vega García-Ferrer

DL: SE 2233-2021

ISMN: 979-0-801257-22-2

Edita: Consejería de Cultura y Patrimonio Histórico. Junta de Andalucía

© de la edición: Consejería de Cultura y Patrimonio Histórico. Junta de Andalucía

© María Julieta Vega García-Ferrer

Coordina: Centro de Documentación Musical de Andalucía

Carrera del Darro, 29 - 18010 Granada

[www.centrodedocumentacionmusicaldeandalucia.es](http://www.centrodedocumentacionmusicaldeandalucia.es)

## **AUTORIZACIÓN CATEDRAL DE MÁLAGA**

Estimada Doña Julieta:

Nos alegra mucho el buen resultado de su investigación y el entusiasmo con que, como le es habitual, trata Vd. cada tema musical al que se acerca.

No vemos inconveniente en que proceda a la edición digital de la obra de nuestro archivo aunque, como siempre, le pediremos que nos remita copia de la misma si va en un soporte físico o el enlace si es en línea.

Muchas gracias por cumplir correctamente los pasos para poder publicar la obra.

Esperamos que la publicación sea aun éxito y se conozca mejor esta obra.

Atentamente

(Correo electrónico de la Catedral Basílica de Málaga a Julieta Vega García-Ferrer 27/05/2021)

## FERNANDO SOR Y MÁLAGA

### Introducción.

El objeto de este breve trabajo es la transcripción de una composición religiosa de Fernando Sor que se conserva en la catedral de Málaga. En realidad forma parte del homenaje a un querido profesor y amigo, Antonio Martín Moreno. Desde aquí quiero manifestar mi agradecimiento a este gran maestro de la Musicología.

También quiero agradecer al deán de la catedral de Málaga, don Antonio Aguilera, al Dr. Fernández Manzano, y a la Junta de Andalucía que hayan hecho posible esta edición.

### Fernando Sor Muntadas (1778-1839)

Retrato de Sor. [LEDHUY/BERTINI: 1835, 159].

El autor de la partitura que hoy nos ocupa es Fernando Sor Muntadas (1778-1839). Poco podemos añadir sobre la personalidad y la obra de un autor tan conocido. Hay una magnífica síntesis de su vida en una publicación del Dr. Martín Moreno <sup>1</sup> de

---

<sup>1</sup> MARTÍN MORENO, Antonio (1985). *Historia de la música española. 4 Siglo XVIII*. Madrid: Alianza Editorial, S.A., Alianza Música, 4. págs. 337-338

la que recogeremos diversos datos. Sor había nacido en Barcelona el 13 de febrero de 1778. Su partida de bautismo, cuyo original obraba en poder de Saldoni, indica que fue bautizado el día 14 de ese mes y, en aquella época era frecuente bautizar a los recién nacido al día siguiente de su nacimiento:

Día 14, 1778. Es bautizado en la catedral de Barcelona, con los nombres de José, Fernando y Macario, el célebre guitarrista y compositor D. Fernando Sor (=). La partida de bautismo que nosotros tenemos original, no dice el día de su nacimiento, olvido por cierto bien extraño; pero según la costumbre de aquel entonces en dicha capital, probablemente nacerla Sors el día anterior al de su bautizo [Saldoni: 1868, 261].

Saldoni se sorprende de que Fétis retrase la fecha de nacimiento de Sor al día 17 de febrero, pero cita textualmente una traducción de Fétis al castellano de «F. de A. G.», aparecida en la Gaceta musical de Madrid, nº 29, página 230, no la redacción original. En cualquier caso reprocha a Fétis que en la segunda edición de su biografía de Sor, publicada en 1865, no rectifique el error cometido en la primera.

La formación musical de nuestro compositor (años 1790-1795) corre a cargo del padre Anselmo Viola<sup>2</sup> en la Escolanía de Montserrat. De él aprendió contrapunto. Sor admiraba el canto llano tal y como se cantaba en Montserrat pero también conoció y admiró la polifonía. Se emocionaba cantando y oyendo cantar el himno *Ave maris stella*, a 4 voces blancas, cuya partitura podemos ver entre las págs. 158-159 de la *Encyclopédie Pittoresque de la Musique*, tras el retrato de Sor [ver *ut supra* la litografía firmada por Libourne Richelieu] y antes de la partitura de *Le dernier cri des grecs*, para tenor y piano, con texto de Mr. E. de Tarade y música de Sor.

En Montserrat, además de tocar el órgano, aprendió a tocar otros instrumentos, fue nombrado primer violín y, posteriormente, director de orquesta: «... fui nombrado director de orquesta, tras un concurso en el que era necesario demostrar el talento, en un fragmento musical estudiado, otro a primera vista, y un tercero en varias partes

---

<sup>2</sup> El gerundense fray Anselmo Viola se había formado también en la Escolanía de Montserrat, como alumno del padre Martí. Tomó el hábito el 26 de marzo de 1756. Destacado compositor, tuvo numerosos alumnos ilustres en la Escolanía hasta que una apoplejía le obligó a restringir su actividad y, tres años más tarde, murió, «el 25 de enero de 1798, á los cincuenta y nueve años de edad» [Saldoni: 1868, 194].

donde había que rectificar, sin pararse, los errores que se habían incluido sin el conocimiento del competidor» [LEDHUY/BERTINI: 1835, 162/3] <sup>3</sup>.

También conoció la música profana que se hacía fuera de España: «Durante la revolución gran parte de los clérigos franceses emigraron a España, y dos monjes benedictinos de Saint Maur, se incorporaron a la comunidad de Montserrat». Con ellos aprendió francés y conoció la música francesa: el padre Coste, aficionado a la música, le enseñó algunas composiciones de su país, como las arias de la *Belle Arsène*<sup>4</sup> y las fugas de Charpentier y Séjan [LEDHUY/BERTINI: 1835, 163] <sup>5</sup>.

Cuando su madre decide que abandone la abadía, «La ceremonia de salida fue muy impresionante» <sup>6</sup>; se fue despidiendo de todos sus profesores y compañeros. El padre Viola, tras su discurso de despedida, lo abrazó y

«Luego me llevó a la celda del padre abad, donde recibí una capa negra y un sombrero parecido al de un sacerdote. [...] Allí encontré al padre sacristán mayor, que me entregó una moneda de oro de 40 francos: la rechacé al principio, pero él me hizo observar que se hacía siempre así cuando se despedía a un alumno y que esta suma estaba destinada, al volver con la familia, para comprar un objeto que recordara a Montserrat» <sup>7</sup>.

Aquí terminan las *Memorias* atribuidas a Sor, incluidas en la *Encyclopédie Pittoresque de la Musique* [LEDHUY/BERTINI: 1835, 154-163]. La citada *Encyclopédie* continúa con la biografía de Sor de la que extraeremos algunos datos más adelante.

En 1795 sale del monasterio para ingresar en el ejército. En 1796 estrena su primera ópera, Telémaco en la isla de Calypso, en el teatro de la «Santa Cruz» de Barcelona. Según Ledhuy, el general Vivès lo había nombrado subteniente en 1795, recién salido de la abadía de Montserrat con sólo 17 años:

<sup>3</sup> «... je fus nommé chef d'orchestre, après un concours dans lequel il fallait prouver son talent, dans un morceau étudié, un autre à première vue, et un troisième à plusieurs parties où il fallait rectifier, sans dis-//continuer, les erreurs qui étaient préparées à l'insu du concurrente» [LEDHUY/BERTINI: 1835, 162/3].

<sup>4</sup> Ópera cómica de Pierre-Alexandre Monsigny, estrenada 1773, con libreto de Charles-Simon Favart.

<sup>5</sup> «A l'époque de la révolution, une grande partie du clergé français émigré en Espagne, et deux moines bénédictins de Saint-Maur, furent incorporés à la communauté de Montserrat» [LEDHUY/BERTINI: 1835, 163].

<sup>6</sup> «la cérémonie du départ fut très imposante» [LEDHUY/BERTINI: 1835, 163].

<sup>7</sup> «Il me conduisit ensuite à la chambre du père abbé, où l'on me donna un manteau noir et un chapeau semblable à celui d'un prêtre. [...] J'y trouvai le père sacristain major, qui me remit un pièce d'or de quarante francs: je la refusai d'abord, mais il me fit observer qu'on en usait envers chaque élève sortant, et que cette somme était destinée, au retour dans la famille, pour acheter un objet qui rappellerait le souvenir de Montserrat» [LEDHUY/BERTINI: 1835, 163].

Cuando Sor regresó a Barcelona, el general Vivès lo hizo nombrar subteniente en el cuerpo de armas de Villa Franca, que era uno de los que Cataluña debía proporcionar para sostener la tercera campaña. El comandante lo condujo a Villa Franca y lo presentó por todas partes. Los miembros del comité de armamento eran los notables de la ciudad y el joven Sor, ya muy hábil con el piano y la guitarra, los impresionó de tal modo que, cuando el comité envió la lista de los oficiales que había que nombrar, fue incluido como subteniente y recibió por adelantado un nombramiento provisional [LEDHUY/ BERTINI: 1835, págs. 163-164]<sup>8</sup>.

De Cataluña pasa a Madrid y entra al servicio de la duquesa de Alba hasta la muerte de la misma en en 1802. El duque de Medinaceli «le nombra administrador de sus tierras en Cataluña» pero le hace regresar a Madrid donde Sor se dedica a componer obras de muy diversos estilos.

«Por los años de 1802 y 1803, en que Sors era oficial del ejército, hallándose de guarnición en Málaga, ó muy cerca de ella» actuó como solista de contrabajo en un concierto organizado por «el cónsul de Austria, Sr. Quipatri» [SALDONI: 1868, 264]. Es evidente el error de Saldoni: William Kirkpatrick fue cónsul de EE.UU. en Málaga entre 1800 y 1817. Era abuelo de la granadina Eugenia de Montijo que sería emperatriz de los franceses por su matrimonio con Napoleón III. En casa de este cónsul «se celebraban las sesiones de la malagueña Organización de Conciertos, dirigida hasta 1813 por el guitarrista Fernando Sor» [CANALES: 1972, 200]

Ledhuy comenta que en 1804 obtuvo la dirección de una pequeña administración real en Andalucía y, según Brisó, esta era la Real Fábrica de Naipes de Macharaviaya [BRISÓ: 2014, 3]. Macharaviaya es un pueblo de la Axarquía malagueña que aun conserva el edificio de la fábrica de naipes, convertido en viviendas.

Ledhuy comenta que su trabajo le permitió pasar parte de su tiempo en Málaga, dedicado a la música y allí entabló amistad con el organista de la catedral, Joaquín Tadeo de Murguía (1759-1836), un guipuzcoano que se había formado en Italia y que obtuvo, por oposición, la plaza de organista en la catedral malacitana en 1789. «Así pasaron los cuatro años que precedieron la llegada de Napoleón a España»<sup>9</sup>.

---

<sup>8</sup> «Lorsque Sor retourna à Barcelone, le général Vivès le fit nommer sous-lieutenant dans le corps d'arméé de Villa Franca, qui était un de ceux que la Catalogne devait fournir pour soutenir la troisième campagne. Le comandant le conduisit à Villa Franca et le presents par-//tout. Les membres du comité d'armement étaient les notables de la ville, et le jeune Sor, déjà fort habile sur le piano et la guitare, produisit un tel effet que lorsque le comité envoya la liste des officiers à nommer il y fut porté comme lieutenant et reçut d'avance un brevet provisoire».

<sup>9</sup> «Ainsi s'écoulerent quatre années qui précédèrent l'arrivée de Napoléon en Espagne» [LEDHUY/ BERTINI: 1835, pág. 165]. La amistad con el organista malagueño le facilitaría entrar a formar parte de la capilla de música de la catedral malagueña en 1809

Tras la entrada de las tropas francesas en España, en noviembre de 1807 –con la excusa de ayudar a las españolas a conquistar Portugal y repartírselo tras el Tratado de Fontainebleau, pactado entre Napoleón y Manuel Godoy– pronto se verían las verdaderas intenciones de Bonaparte. El dos de mayo de 1808 comenzó el Levantamiento contra los franceses en Madrid, sucediéndose saqueos, barbarie, fusilamientos y venganzas. Bonaparte nombró a su hermano José rey de España y éste juró la Constitución el 7 de julio de 1808, tras las abdicaciones de Bayona.

Ciertamente, hubo un momento durante la Campaña de Andalucía de 1810 en que pareció que José I podría ganarse a la población tras las victorias militares, pero aquel mismo año su hermano Napoleón concedió a los generales franceses en España plenos poderes civiles y militares, lo que terminó de desacreditar al nuevo rey. Así nos comenta la situación la *Encyclopédie* y cómo afectó a Fernando Sor

Pero los esfuerzos de los españoles no impidieron el avance del ejército enemigo, y el general Sebastiani llegó a Andalucía antes de que se reunieran los voluntarios cordobeses. Sor siguió el ejemplo de tantos; creyó que se establecería el poder de José y prestó juramento. Ocupó el cargo de comisario jefe de policía de la provincia de Jerez hasta la retirada de los ejércitos franceses. En Valencia, el general Mazzucchelli, un hombre muy culto y apasionado por la música, le presentó a la duquesa de la Albufera, que cantaba muy bien. En su fiesta, Sor compuso una cantata a tres partes con coros y acompañamiento, que fue interpretada por los músicos de la orquesta del teatro. Cuando los josefinos <sup>10</sup> dejaron España, Sor los siguió a Francia [LEDHUY/BERTINI: 1835, 165]

<sup>11</sup>

Los franceses entraron en Málaga el seis de diciembre de 1810. Tras los saqueos y diversos actos violentos ocurridos, la población no tuvo más remedio que prestar juramento el siete de diciembre a José I Bonaparte. Fueron obligados para poder mantener sus puestos de trabajo y evitar más violencia. Así cuenta el juramento Díaz de Escovar: «Al día siguiente se hizo en la Catedral el juramento de fidelidad al Rey José I. Concurrió el General Sebastiani, parte insignificante del clero y escasa

---

<sup>10</sup> Partidarios de José Bonaparte.

<sup>11</sup> «Mais les efforts des Espagnols n'empêchèrent point les mouvements progressifs de l'armée ennemie, et le général Sébastiani arriva en Andalousie avant que les volontaires cordouans fussent réunis. Sor suivit l'exemple de tant d'autres ; il crut le pouvoir de Joseph affermi et il prêta serment. Il occupa l'emploi de commissaire principal de police de la province de Xérès, jusqu'à la retraite des armées françaises. A Valence, le général Mazzucchelli, homme fort instruit et passionné pour la musique, le présenta à la duchesse d'Albuféra qui chantait // fort bien. A sa fête, Sor composa une cantate à trois voix avec des chœurs et des accompagnemens, qui furent exécutés par les musiciens de l'orchestre du théâtre. Lorsque les josephinos quittèrent l'Espagne, Sor les suivit en France».

representación del pueblo. Hubo repiques y salvas, cantándose un *Te Deum*» [DÍAZ DE ESCOVAR: 1899, 10, 10 (280)].

En 1813 Sor marcha a París, desde donde viaja por toda Francia, Gran Bretaña y Rusia, ya con fama internacional. Asentado definitivamente en París desde 1828, allí le sobrevino la muerte el diez de julio de 1839, víctima al parecer de un cáncer de lengua.

### El motete *O salutaris hostia*.

De la estancia de Fernando Sor en Málaga se conserva en el archivo de la catedral malacitana el motete *O salutaris hostia* para coro mixto y orquesta, estrenado en la Octava del *Corpus Christi* de 1809, «compuesto por el aficionado» Fernando Sor y regalado por él a la catedral ese mismo año. En las *particellas* de la obra se nos indica que el compositor pertenecía a la capilla de música de la catedral, «desde la Octava de Corpus de este año de 1809».

La catedral conserva los papeles sueltos, con múltiples correcciones del autor, no la partitura. La ficha fue realizado por el Dr. Martín Moreno y publicada posteriormente [MARTÍN MORENO et *alia*: 2003, Vol II, pág. 874].

SOR, Fernando. *O salutaris hostia*. Motete al SS Sacramento para quatro voces con aocompto. a toda orquesta/ compuesto por el aficionado Dn. Fernando Sor/ de la Cappa. de Música de la Sta. Iгла. De Málaga/ desde la Octaba de Corpus de este año de 1809./ Se estrenó en la Catedral y después lo regaló su autor. 1809. Ms. Pap 12. Compl. Regular. Do m. 1. Voc-Inst. Motete. SATB. Cl 2- Tpa 2- Vi 2- Vla 1- Vc 1. Sig.: 177-14.

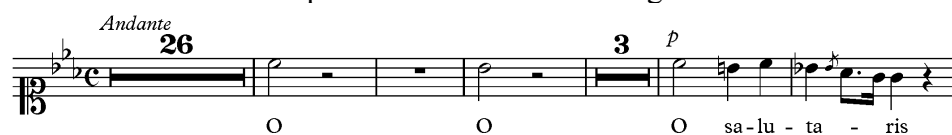

En esa entrada hay dos errores que queremos corregir y del que soy la única responsable. Tras recibir la ficha con el incipit musical del *superius* –que transcribí para la citada edición–, decía que el motete estaba en Do menor. En realidad la obra está en Mi b mayor, como se puede observar en la partitura transcrita, aunque haya algún breve pasaje en el relativo menor o en la dominante. Por otra parte, el número total de páginas que contienen las *particellas* es de 29 (no de 12).

Como hemos dicho, agradecemos al actual deán de la catedral de Málaga, don Antonio Aguilera, que nos autorizara el acceso a la fuente original, microfilmada en el Centro de Documentación Musical de Andalucía en Granada y, posteriormente, nos haya permitido transcribir y editar esta composición. La obra fue estudiada, aunque sin incluir transcripción, por Pompeyo Pérez <sup>12</sup> [PÉREZ DÍAZ: 1997, 581-583] y editada en 2001 por Roger Quin pero en versión para SATB y piano, aunque la portada de su publicación parece indicar que se trata de la obra completa y no de una reducción. Hasta el momento no conocemos la existencia de una transcripción de la obra original para coro y orquesta.

Puede parecer que Sor emplea el latín como texto para esta composición obligado por las circunstancias: una obra litúrgica para una catedral de comienzos del s. XIX. Dice Ledhuy, que antes de su ingreso en Montserrat «le disgustaba el estudio de la lengua latina según las reglas versificadas en latín por Coelius Antonius» y abandonó su estudio, como temía su padre, atraído solo por la música <sup>13</sup>. Sin embargo, según las Memorias de Sor, cuando le manifestó a su profesor, el padre Viola su «repugnancia por la lengua latina» lo que quería decir era que odiaba el método que le habían impuesto <sup>14</sup>.

El texto que emplea se limita a la penúltima estrofa del himno *Verbum supernum... nec Patris*, de santo Tomás de Aquino, uno de los cinco que compuso este santo a petición del papa Urbano IV para solemnizar la fiesta del Corpus Christi. Hay una introducción instrumental de 26 compases y, tras ella, el coro repite una y otra vez los cuatro versos que componen la estrofa del himno. Tras un brevísimo interludio instrumental de dos compases, se recupera en el compás 107 el mismo texto con idénticas repeticiones y termina la obra con una coda instrumental de cuatro compases.

El texto dice así: «O salutaris hostia/ quae coeli pandis ostium/ bella premunt hostilia/ da robur, fer auxilium»: «Oh, saludable sacrificio que (nos) abres la puerta del cielo, guerras implacables (nos) oprimen: da(nos) fuerza, da(nos) auxilio».

---

<sup>12</sup> Este autor dice que la obra fue interpretada en Granada en el año 1986 pero, hasta el momento, no hemos encontrado datos sobre este acontecimiento. Entre las obras religiosas de Sor no cita el motete *Oh admirable Sacramento*, encontrado en la Abadía del Sacro Monte de Granada [VEGA GARCÍA-FERRER: 2012, pág. 1258]

<sup>13</sup> «il éprouvait du dégoût à étudier la langue latine par les règles versifiées en latin par Coelius Antonius». [LEDHUY/BERTINI: 1835, vol. I, pág. 154].

<sup>14</sup> «Je lui avouai ma répugnance pour la langue latine (je voulais dire la méthode qu'on avait adoptée pour moi)» [LEDHUY/ BERTINI: 1835, vol. I, pág. 156].

La obra, en compás de 4/4, tiene 179 compases en tempo *Andante*. Escrita para coro mixto, la plantilla orquestal es de dos clarinetes, dos trompas en fa –en *E la fa*, como dice su autor– dos violines –violín 1º Obligado–, viola, violoncelo y contrabajo. El violoncelo y contrabajo comparten el mismo papel, pero se suele indicar cuándo debe intervenir cada uno de los instrumentos.

Al montar la partitura a partir de papeles sueltos, se nos han presentado diversos problemas, especialmente los derivados de las correcciones que incluyó el propio compositor, sobre todo en el papel de la viola, el contralto y el bajo. Por otra parte, las trompas, al tratarse de instrumentos traspositores, se suelen escribir sin armadura y con sonidos que no se corresponden a los que realmente se han de oír. Los intérpretes de trompa lo saben perfectamente y adaptan las alteraciones al sonido real. El problema es que la trompa en Fa (utilizada por Sor) tendría que sonar una 6ª baja (no una 5ª baja como se hace actualmente). Por ese motivo nos hemos permitido transcribirlas a sonido real y dotarlas de una armadura, similar al de las otras partes, para facilitar su interpretación.

Las voces actúan homofónicamente, en general, pero hay breves pasajes solísticos más elaborados, el primero a cargo del contralto (compases 35-36), respondido inmediatamente por el tiple en forma de eco a distancia de 3ª alta. Otro del tenor (C. 43-44), respondido en este caso por el contralto, con el que luego tendrá un dúo (C. 55-56 y 59-60) mientras las otras voces permanecen calladas. Otro solo de tenor interviene en la última parte del compás 66 hasta el 70. Quizás el solo más interesante es el de tenor (C. 80-82) con un motivo melódico que repite textualmente la misma voz (C. 86-88). Interesante es también el dúo, a distancia de 6ª, del tenor y contralto (C. 92-95). En el compás 115, el papel de contralto indica que es un solo, pero en realidad es un dúo con el tenor, también a distancia de 6ª, que se mantiene hasta el compás 121. A partir de ese momento las cuatro voces actúan homofónicamente hasta el solo de contralto (C. 154-156) y el dúo de tiple y contralto (C. 160-162).

Los dos violines, que generalmente se duplican a 8ª, son los instrumentos más elaborados de la composición. El violín 1º, obligado, probablemente fue interpretado por el propio Sor; tiene un solo (C. 52-54), preparando el dúo de tenor y contralto. También tiene una actuación destacada en los compases 113-120 y otro en los

compases 130-135 (no indicado en el papel), con un tema que se repite con pequeñas modificaciones (C. 143-145), y un dúo con la viola (C. 164-167)

En el compás 117, el papel de viola indica que es un solo; en realidad está duplicada a 8ª alta por el violín 1º, con un breve motivo melódico-rítmico interesante.

Tras el calderón del compás 128, el clarinete 1º tiene un breve solo al que la trompa 1ª responde en el compás siguiente.

Aunque parece que en ocasiones contrabajo y violoncello actúan conjuntamente, en los compases 27 y 29 del papel que comparten indica «Solo», pero no queda claro a cuál de los dos instrumentos se refiere.

En general podemos afirmar que es una obra posterior a la que se conserva en Granada, no sólo por la fecha de su composición sino por el estilo que emplea, ya clásico, en que se hace evidente su admiración por Mozart y Haydn. Su complejidad es también muy superior: no es lo mismo escribir para su interpretación por unos franciscanos reformados descalzos que por la capilla de música de una gran catedral.

## **Bibliografía**

- BRISÓ DE MONTIANO ALDECOA, Luis. (2014). *Una nueva obra religiosa de Fernando Sor en la Abadía del Sacromonte de Granada*. <https://fernandosor.es/una-nueva-obra-religiosa-de-fernando-sor-en-la-abadia-del-sacromonte-de-granada/> [consultado el 29/03/2021].
- CANALES, Alfonso (1972). «Viajeros en Málaga». *Gibralfar: revista del Instituto de Estudios Malagueños*. Nº 24, págs. 181-206.
- DÍAZ DE ESCOVAR, Narciso (1899). «Entrada de los franceses en Málaga». *Curiosidades malagueñas...* Málaga: Tipografía de Zambrano Hermanos. Cuaderno 10, pág. 6-11 (276-281). Artículo dedicado «Al Sr. Marqués de Castrillo».  
<http://bibliotecavirtual.malaga.es/i18n/consulta/registro.cmd?id=14200>  
{consultado el 14/07/2021}
- DOMÍNGUEZ, Ramón Joaquín (1875 <sup>13ed</sup>). *Diccionario Nacional ó Gran Diccionario Clásico de la Lengua Española el más completo de los léxicos publicado hasta el día*. Madrid: Imprenta y librería de Manuel Guijarro. Vol I. Pág. 68.

- FÉTIS, François-Joseph. «Noticias biográficas de D. Fernando Sor, según Mr. Fétis». *Gaceta musical de Madrid*, nº 29, 19 de agosto de 1855, pág. 230. Sección biográfica. «Trad. F. de A. G.».  
<http://hemerotecadigital.bne.es/issue.vm?id=0003896755&page=6> [consultado el 29/03/2021].
- GARCIA-AVELLÓ, Ramón. (2002). «Sor Montadas, Fernando [Ferran Sors, Joseph Fernando Macario Sor]». En *Diccionario de la música española e hispanoamericana*, dirigido por Emilio Casares Rodicio, vol. 10, pág. 1169-75. Madrid: Sociedad General de Autores y Editores.
- JEFFREY, Brian (2020<sup>3a</sup>). *Fernando Sor, Composer and Guitarist*. Soar Chapel: Tecla Edicións.
- LEDHUY, Adolphe./ BERTINI, Henry (1835). «Sor». *Encyclopédie Pittoresque de la Musique*. Paris. H. Delloye. Vol. I, págs. 154-167. Puede verse, digitalizado por Google en  
[https://books.google.es/books?id=m8C\\_QAAACAAJ&printsec=frontcover&hl=es&source=gbs\\_ge\\_summary\\_r&cad=0#v=onepage&q=Sor&f=false](https://books.google.es/books?id=m8C_QAAACAAJ&printsec=frontcover&hl=es&source=gbs_ge_summary_r&cad=0#v=onepage&q=Sor&f=false)  
[consultado 29/03/2021]
- MANGADO I ARTIGAS, Josep Maria (2003). «Fernando Sor: Aportaciones biográficas» en GÁSSER, Luis *Estudios sobre Fernando Sor*. Madrid. ICCMU. Págs. 15-61
- MARTÍN MORENO, Antonio (1985). *Historia de la música española. 4 Siglo XVIII*. Madrid: Alianza Editorial, S.A., 1985. Alianza Música, Vol. 4, págs. 278, 337-338
- MARTÍN MORENO, Antonio *et alia* (2003). *Catálogo del Archivo de Música de la Catedral de Málaga*. Granada: Consejería de Cultura. Dirección General de Instituciones del Patrimonio Histórico. Centro de Documentación Musical de Andalucía. 2 vols.
- PÉREZ DÍAZ, Pompeyo. «Una aportación al estudio de la obra religiosa de Fernando Sor». *Revista de Musicología*, Vol. 20, Nº 1, 1997, págs. 579-588.
- QUIN, Roger. *Fernando Sor. Motéte al S. S. Sacramento (O Salutaris Hostia), for chorus (S. A. T. B.) and orchestra*. Columbus, CH: Editions Orphée, 2001 (16 pp.) Instrument: Choir. Piano Accompaniment.

[https://www.sheetmusicplus.com/title/motete-al-s-s-sacramento-sheet-music/21263563?ac=1&aff\\_id=50330](https://www.sheetmusicplus.com/title/motete-al-s-s-sacramento-sheet-music/21263563?ac=1&aff_id=50330) [consultado 07-07-2021]

RIFÉ I SANTALÓ, Jordi (2003). «Los motetes de Fernando Sor». GÁSSER, Luis (ed) *Estudios sobre Fernando Sor*. Madrid: ICCMU, Vol. 14, págs. 263-274.

SALDONI Y REMENDO, Baltasar (1868) *Diccionario biográfico-bibliográfico de efemérides de músicos españoles*. Madrid. Impr. Antonio Pérez Dubrull. Vol I, págs. 261-266.

<https://bibliotecadigital.jcyl.es/es/consulta/registro.cmd?id=7136> [consulta 01-04-2021]

SALDONI Y REMENDO, Baltasar (1856) *Reseña histórica de la Escolanía o Colegio de Música de la Virgen de Montserrat, en Cataluña, desde 1456 hasta hoy día....* Madrid. Impr. Repullés, págs. 25, 59.

[https://books.google.es/books?id=aq1PkHf0si4C&printsec=frontcover&redir\\_esc=y#v=onepage&q&f=false](https://books.google.es/books?id=aq1PkHf0si4C&printsec=frontcover&redir_esc=y#v=onepage&q&f=false) [consulta 01-04-2021]

SANVED, K. B. (1962). *El mundo de la Música*. XIMÉNEZ DE SANDOVAL, Felipe: traducción y ampliación de la parte española. Madrid: Espasa Calpe, pág. 2379. *Nueva Enciclopedia Larousse* (1983<sup>2ª</sup>) Barcelona/ Madrid: Planeta, XVIII, pág. 9.289.

VEGA GARCÍA-FERRER, M<sup>a</sup> Julieta. (2012). *Música Inédita en la Abadía del Sacro Monte de Granada*. Sevilla: Junta de Andalucía. Consejería de Cultura. Coordina Centro de Documentación Musical de Andalucía.

<http://www.centrodedocumentacionmusicaldeandalucia.es/opencms/publicaciones/2012/musica-inedita-abadia-sacromonte-granada.html>

# O salutaris Hostia. Motete al SS. Sacramento

Santo Tomás de Aquino (1225-1274)

Fernando SOR MUNTADAS (1778-1839)

**Andante**

CLARINETE 1º

CLARINETE 2º

TROMPA 1ª *En E la fa. [transportado]*

TROMPA 2ª *En E la fa. [transportado]*

TIPLE

CONTRALTO

TENOR

BAJO

**Andante**

VIOLÍN 1º Obligado

VIOLÍN 2º

VIOLA

Violoncello solo

VIOL y BAJO

*f p ff f p*

Dynamics 'f' (forte) are indicated in measures 14 and 15 of the second system.

15

Solo

20

3

*dolce*

*Solo*

*dol.*

*p*

*cres*

*p*

30

*dol.*

*Solo  
dol.*

*Contrab.*

*p*

Musical score for page 40, featuring vocal parts and piano accompaniment. The score includes vocal lines for "a." and piano parts with dynamics like "f" and "p".

The score is arranged in systems. The first system shows the vocal line and piano accompaniment. The second system shows the vocal line and piano accompaniment. The third system shows the vocal line and piano accompaniment. The fourth system shows the vocal line and piano accompaniment. The fifth system shows the vocal line and piano accompaniment. The sixth system shows the vocal line and piano accompaniment. The seventh system shows the vocal line and piano accompaniment. The eighth system shows the vocal line and piano accompaniment.

The vocal parts are:

- a. *p* O sa - lu-ta - - ris ho - sti-a.
- a. O sa - lu-ta - - ris ho - sti-a.
- a. O sa - lu-ta - - ris ho - sti-a.
- a. O sa - lu-ta - - ris ho - sti-a.

The piano accompaniment includes dynamics such as *f* (forte) and *p* (piano).

O sa - lu-ta - ris ho - sti-a,  
 O sa - lu-ta - ris ho - sti-a,  
 O sa - lu-ta - ris ho - sti-a, quae cae - li pan - dis  
 O sa - lu-ta - ris ho - sti-a,

quae cae - li pan - dis  
o - sti-um, quae cae - - li  
quae cae - li pan - dis o - sti-um, quae

*f p f p f p f p f p f p*

*f*

quae cae - li pan - dis o - sti-um,  
o - - - sti - um,  
pan - dis o - pan - sti - um,  
cae - li pan - dis o - sti-um,

*f*  
*f*  
*f* *p*

munt ho - sti - - - - li

munt ho - sti - - - - li -

munt ho - sti - - - - li -

munt ho - sti - - - - li -

One staff of musical notation containing a rest for the duration of the measure.

*Dúo*  
bel - - la pre-munt

8  
bel - - la pre-munt

One staff of musical notation containing a rest for the duration of the measure.

60

*Poco*

*Solo*

*f*

da ro - bur,

da ro - bur,

ro - bur, fer aux

da ro - bur,

*piu*

65

ro - bur, fer aux - i - li - um,

ro - bur, fer aux - i - li - um

*Solo*  
ro - bur, fer aux - i - li - um da ro - bur, fer aux -

ro - bur fer aux - i - li - um,

*f* *dol.* *p*

*f* *p*

*Poco f*

da

da

*f*

da

da

*cres.*

ro - bur, da ro - bur, fer aux - i - li - um,

ro - bur, da ro - bur, fer aux - i - li - um

ro - bur, da ro - bur, fer aux - i - li - um

ro - bur, da ro - bur, fer aux - i - li - um

*dol.*

*dol.*

*f*

*f*

Vocal line with lyrics: da ro - bur, fer aux -   
*p*

Vocal line with lyrics: da ro - bur, fer - aux -   
*p*

Vocal line with lyrics: da ro - bur fer aux -   
*p*

Vocal line with lyrics: da ro - bur, fer aux -   
*p*

i - - li - um,  
 i - li - um  
 i - li - um, um, da ro - bur, da ro-bur da  
 i - - li - um,

*p*  
*p*  
*p*  
*p*

i - - li - um,  
 i - li - um, da ro - bur, da ro - bur, fer aux-  
 i - li - um, da ro - bur, da ro - bur, fer aux-  
 i - - li - um, da ro - bue, da ro - bur,  
 dolce  
 ff  
 p

fer aux - i - li - um, da ro -  
 i - - li - - um, da ro -  
 i - - li - - um, da ro -  
 fer aux - i - li - um, da ro -

*ff ff ff*  
*f dol.*  
*p*

   
- bur, fer aux-i - li - um.
   
- bur fer aux-i - li um.
   
- bur fer aux-i - li-um
   
- bur, fer aux-i - li - um.

   
dol. f Calmo
   
   
dol. p Poco f.
   
   
Poco f.
   
   
Poco f.
   
The bottom right of the system is labeled "viol./ contrabajo".

This musical score page contains the following elements:

o sa - lu-ta - ris ho - sti-a, quae

o sa - lu-ta - ris ho - sti-a,

o sa - lu-ta - ris ho - sti-a,

o sa - lu-ta - ris ho - sti-a, quae

*ff*

*f*

*f*

110

*Poco f.*

*f.* *p* *f.* *p*

ro - bur, fer aux -

ro - bur, fer aux -

ro - bur, fer aux -

ro - bur, fer aux -

*f* *p* *f* *p* *f* *p* *f* *p*

*f*

*Solo*  
*dol.* 6

*f*

*f*

ro - - bur, fer aux - i - li - um,

ro - - bur, aux - i - li - um,

8 da ro - bur, fer aux - i - li - um,

ro - - bur, fer aux - i - li - um,

*ff*

*f*

*f*

130

*dolce*

*Solo*

fer aux - i - li - um, *f*

fer aux - i - li - um,

*Poco f*

fer aux - i - li - um,

fer aux - i - li - um,

*dol.*

*p*

*p*

*fmo.*  
 i - li-um, da ro - bur, fer aux - i - li-um,  
 i - li-um, da ro - bur, fer aux - i - li-um,  
 i - li-um, da ro - bur, fer aux - i - li-um,  
 i - li-um, da ro - bur, fer aux - i - li-um,  
*dol.*  
*fmo.*  
*fmo.*

da ro - bur, fer aux -

*p* *ff* *ff* *ff*

da ro - bur, fer aux -

*p* *f*

da ro - bur, fer aux -

da ro - bur, fer aux -

*p*

i - - li - um, da  
 i - - li - um, da  
 i - - li - um, da  
 i - - li - um, da

*f*  
*f*  
*f*  
*f*

*Poco f* *f*

ro- bur, fer aux - i - li- um, da *p*  
 ro- bur, fer aux - i - li- um, da  
 ro- bur, fer aux - i - li- um, da  
 ro- bur, fer aux - i - li- um, da

Musical score for page 47, featuring vocal lines and piano accompaniment. The score is in a minor key (three flats) and 4/4 time. The vocal lines are in soprano, alto, tenor, and bass clefs. The piano accompaniment includes a right hand with triplets and a left hand with a steady bass line. Dynamics include *p* (piano) and *f* (forte).

ro - bur, fer aux - i - li - um, da ro - bur, fer aux -

ro - bur, fer aux - i - li - um, da ro - bur, fer aux -

ro - bur, fer aux - i - li - um, da ro - bur, fer aux -

ro - bur, fer aux - i - li - um, da ro - bur, fer aux -

*p*

*p*

*p*

*f*

*p*

*p*

*p*

*p*

*i - li - um da*

*i - li - um, da ro - bur, da ro - bur,*

*i - li - um*

*Poco f* *p*

*ff* *p*

*Poco f* *p*

ro - - - bur, fer aux - i - li -  
 da ro - bur, fer aux - i - li  
 da ro - - but. fer aux - i - li -  
 da ro - bur, fer aux - i - li

*f*  
*f*  
*f*

160

um, da\_\_ ro - bur, da ro - bur, fer aux -  
um, da\_\_ ro - bur, da ro - - bur, fer\_\_ aux -  
um, fer aux -  
um, fer aux -

*p*

*p*

*p*

- i - - li - - um, da ro -  
 i - - li - - um, da ro -  
 - i - - li - - um, da ro -  
 i - - li - - um, da ro -

*f* *dolce* *pp*  
*Pco f.*

- bur, fer aux-i - li - um, da ro -

- bur fer aux-i - um, da ro -

- bur, fer aux-i - li - um, da ro -

- bur, fer aux-i - li - um, da ro -

*f*

*fmo.*

*fmo.*

bur, fer aux - i - - li - um, aux - *p*  
 bur, fer aux - i - - li - um, aux - *p*  
 bur, fer aux - i - - li - um, aux - *p*  
 bur, fer aux - i - - li - um, aux - *p*

*Poco f*  
*p*  
*p*

**Fernando Sor Muntadas  
(1778 - 1839)**

# *O Salutaris hostia*

Fernándo Sor Muntadas

Transcripción y estudio crítico  
*María Julieta Vega García-Ferrer*

DL: SE 2233-2021  
ISMN: 979-0-801257-22-2

Edita: Consejería de Cultura y Patrimonio Histórico  
Junta de Andalucía  
© de la edición: Consejería de Cultura y Patrimonio Histórico  
Junta de Andalucía  
© María Julieta Vega García-Ferrer  
Coordina: Centro de Documentación Música de Andalucía  
Carrera del Darro, 29 - 18010 Granada  
[www.centrodedocumentacionmusicaldeandalucia.es](http://www.centrodedocumentacionmusicaldeandalucia.es)